盛京時報

舊曆戊寅三月三日
昭和十三年四月三日
西曆一千九百卅八年

論說

鄭公精神不死

前國務總理大臣鄭公蘇戡。體資文武。明叡篤誠。撥亂成務。建極立德。爲國家之元勳。爲詞壇之宗主。方期敷其德化。陶鑄羣倫。推士林師表。作山中宰相。詎意龍蛇厄歲。哲人其萎。殞星之日。聖上震悼。國人銜哀。本報傲霜庵先生所謂『天意茫茫不可知。惟自此人間遂覺寂寥耳』一語。誠有是感也。

前日。國務院頒佈布告。欽奉詔勅。賜公以國葬之禮。並成立國葬執行委員會。任命委員及幹事。從事籌備葬儀。同時公之家族。秉承公之遺志。亦決定於皇居側近之國都郊外。選卜吉壤。從此長松蔭國。美櫝在原。冢賜祁連。功勒貞石。遺愛在民。高名著史。我滿洲帝國萬禩無窮。公之豐功偉烈亦同垂不朽矣。

公果死乎。公實不死也。死者公之軀體。不死者。公之道德。功業。文章。與夫一貫不渝之精神是也。吾人對於公軀體之死。固應悲悼深惜。至不能已。而對於公所不死者。尤當思有以保持之。追步之。更發揚光大之。庶俾公含笑九原。了無遺憾。則公身後之裨益於我國家者。更足多焉。

公爲我滿洲建國元勳。第一任國務總理。首倡王道政治。建設王道樂土。爲國盡瘁。爲民造福。荷任艱鉅。曾不少怠。論議規畫。修理井然。洎夫罷相以後。猶捐廉數十萬圓。設立王道書院。親爲後生講學。以身作則。誨人不倦。所著王道論文。精邃博洽。爲治世之金科玉律。刻由國務院佐藤囑託及大同學院松浦教授諸氏發起。不日將與遺著詩文雜稿。一並付梓行世。以期垂作後進楷模。凡此公之道德。功業。文章。已爲國人之所深悉。而最足爲吾人師資者。即公一貫不渝之精神是也。公閩人。初舉於鄉。以知縣佐張文襄幕。即以忠愛報國澄清天下爲己任。因慕蘇文忠之爲人。故別字蘇戡。爲詩作字。咸刻意以摹擬之。及保道員。擢四品京堂。充廣西邊防督辦。選卒戡忠。武功彪炳。旋授廣東按察使。湖南布政使。改元後。隱居滬上。取蘇公萬人如海一身藏之意。築海藏樓。粥書自給。而撥亂反正衛護故君之志。迄不少戢。觀其當時所爲詩。一則曰『願爲伍胥眼。更向城門抉。苟生誠可弔。養氐智未竭。萬一落吾手。猶得日月揭』。再則曰『吾儕長交勉。屭下非善死』。再得曰『壯夫迫遲暮。才盡有餘慨。草木競一時。後凋須我輩』。再則曰『何年從少康。重來收桑榆』。再則曰『殘宵誰待東方白。只有幽人獨倚樓』。凡此類語。不勝擷舉。豈知精誠所貫。金石爲開。二十年後。果然重揭日月。再造新邦。建樹蓋世勳業。未蒙老死屭下之羞。此皆公一貫不渝精神有以致之也。當甲子歲馮玉祥舉逆後。公隨侍行在。苦心規畫。蒙塵天津之日。大風捲地。獨公衛護在側。故有『手攜帝子出虎穴。青史以來無此奇』之句。及在張園時。日挾經史步趨至行在進講。風雨無間。且每日不待昧爽即起。坐夜起庵中。調攝身心。哦詩作字。數十年如一日。所爲詩。初治大謝。兼紹柳州。後爲蘇文忠。爲梅聖俞。尤致力於唐之韓致堯。宋之王半山。自少壯至老。曾不少輟。書法雖名滿天下。猶自謂作書久不能進。會憤然賦詩云『作書無難易……』云云。可見公雖於起居游藝小事。亦必注以一貫不渝之精神。因而所謀罔不減者。故曰吾人當此哀悼公『軀體之死』之際。尤當對於公『不死之精神』有以保持之。追步之。更發揚光大之焉。

▲勘誤 昨日論說『國共裂痕漸深』題下第二十五行『俱』字係『但』字之誤合亟更正

建設總處開始辦公

【北京一日電】前曾準備中之臨時政府建設總處、以殷同氏爲處長、於一日正午於外交大樓內開處、已開始辦公、査該處分爲道路、水利、都市、農務四局、近將施行各地方之道路水利都市等之復興建設

駐滬英軍無理抗議
日軍發出警告
英軍輕率處置妨害華中明朗

英兵與民衆衝突事件

【上海二日電】華中新政權成立之廿八日、關於在普列南路所發生之慶祝新政府成立大行進民衆示威、與英國警備兵衝突事件、英國警備當局、廿九日以英警備司令官斯穆列特少將簽字之正式書翰、向畑最高指揮官、提出抗議、內開該案責任似在日軍、且要求日軍陳謝、據英側調査結果、該事件直接或間接的、乃日軍所不關知者、故無由英國側受抗議或被要求陳謝之任何根據、頃已判明、爰於一日午後、軍司令部〇〇參謀直接訪問英國警備司令部當局、對英國之不當抗議、對其手交日本軍之警告文、該警告文概要如左、

『英國警備軍側、假想的且獨斷的斷定事件、突然向日軍司令官提出抗議者、難爲有常識之英國軍司令官態度、日本軍原無受理抗議文之理由、於是警告以促再行考慮』

言詞頗爲强硬、日軍當局、對此次英國側態度、頗覺遺憾、重視事態、故英國側對日軍警告、出於任何態度、推移異常堪注目、

按在普列南路衝突事件、廿八日午後、假中山路大夏大學校庭、由興亞黃道會主辦之下、民衆二萬數千參加而舉行新政府成立慶祝大會、終了該會後、歡喜之民衆、開始慶祝行進、進至普列南路時、突然由工部局員及英國警備兵、被阻止行進、竟而發生之事件也、當時參加該行進之大同政府關係之一日本人、對遮斷行進及蹂躪五色旗之英兵不法態度、異常憤激、詰問英兵、則英兵擬裝塡實彈之槍刺、威嚇該日人、於是該日人由自衛上、不得已拿手槍、以表示對抗體勢、空氣頓呈險惡、然結局英國警備司令官斯穆列特少將調停、未見流血之慘、而圓滿解決、

如此關於該案、始終日兵不與關聯、乃英國側、以當時登場之日本人對英兵訊問答日本軍人者及日人態度侮辱英兵等薄弱理由、且以現今不過大同政府關係者之日本人之言動爲後盾、向軍司令提出抗議者、爲防如此英國側之輕率措置、妨害華中明朗化、日軍苦於英國態度之諒解云、

咄!!劉東洋 集鄉兵抗日

【青島一日電】青島北方三十里蓬萊縣、有曾任縣長之劉東洋者、以第五戰區總司令地位、集合縣下鄉農、男女學校學生、及廿鄉區鄉兵、指導總兵力一千二百人、立於抗日戰線、不分道路田圃、構築陣地、縣下農民以値此春季播種之期、不能播種、翹首期待日軍討伐、是故山東東北地區一帶農民之疲弊困憊、幾不容想像云、

濟南治維會解散

【濟南一日電】山東濟南治安維持會、於客臘日軍入城後、以馬良省長爲會長而成立、在過去三月中、努力維持地方治安、政治、經濟、教育各方面亦均有顯著功績、由於其努力、山東政治恢復極爲迅速、山東省公署遂告成立、省政務見諸實行、故該治安維持會、於茲解消、已於卅一日下午在該會擧行解散式云、

遭日軍巧妙作戰 敵在台兒莊慘敗

【濟南一日電】徐州防衛之最後的陣地台兒莊、因日軍之猛攻、該城內約四分之三、已歸於日軍之手、其陷落亦廹於眉睫、而此地若陷落、則徐州直接陷於日軍猛攻下、二十七日以來、以湯恩伯及張自忠軍之七八個師、爲衛擊日軍台兒莊總攻擊部隊之背後、使進廹至台兒莊東北方三四里之地點、而三十一日、日軍〇〇及〇〇部隊、以巧妙之作戰由三方挾擊之、加以猛擊、展開痛烈之殲滅戰、敵之大軍、因意外被痛擊、早亦周章狼狽、一部向東方及東南方敗走、日軍更空陸相呼應、對此集中攻擊、敵陷於大混亂、又猛追向台兒莊西方敗走中之敵〇〇部隊、三十一日午後、佔領台兒莊西方八公里大運河畔之范口及嶧莊、敵遺棄多數之死體、向西方及西南方潰走、

日軍佔領蘭陵鎭

【北京二日電】日軍〇〇部隊、一日午後佔領蘭陵鎭、在城頭已高懸旭日旗、按蘭陵鎭在沂州西南方約七十華里、嶧縣東方約三十華里、爲位於山東省境之要地、敗敵數千、刻由蘭陵鎭東南地區續續向東南方紅蘇省內逃遁云、

因佛蘭哥軍急追 人民戰線軍動搖

【巴黎一日電】因佛蘭哥軍之急追擊、加泰羅尼亞人民戰線軍、惹起大動搖、據南法達爾具來報、由加泰羅尼亞州之避難民、陸續越法國西班牙國境、向法國歐特比列爲避難、卅一日晨、約一千名之人民戰線軍兵士避難、於法國軍監視下受糧食支給、

關於援用滑梯條項 三國通牒諸要點

【倫敦一日電】英國政府、一日夕刻公表關於援用倫敦條約滑梯條項之英、美、法三國政府通牒、通觀各國通牒內容最可注目之各點如左、

一、以日本政府現下予以建造限制外主力艦或無建造意圖之保障理由、特言及今後計畫者、足見英美兩國情報論據不確實、

一、美國政府、不僅於艦型、即於備砲口徑、亦援用滑梯條項者、乃表示美國不滿足向來之十六英寸砲、有裝備十八英寸砲之意向、

一、英國[illegible]、英國雖有十六英寸三聯裝九[illegible]外、其他主力艦全部裝備十四英寸砲、今後將必以最大十六英寸砲而爲滿足、

一、預想對日、當兩國政府將必行儀禮的通告、並決定不通告、

隨同援用滑梯條項 美建造二主力艦

【華盛頓一日電】美國海軍當局、關於援用滑梯條項後之[illegible]、一日社[illegible]見如左、

美國海軍大[illegible]決定在援用滑梯條項後、建造主力艦二隻、其噸數爲四萬三千噸至四萬五千噸、備砲口徑十六吋、此等主力艦兩隻、如屬可能、希望在本年[illegible]前起工、裝備艦[illegible]月、五年後將竣役也、

□ □ □
□ □ □

國府近將在上海設置中銀辦事處

【上海一日電】國府隨伴變更匯兌政策、匯兌金混亂計、極力發表樂觀的見解、惟關於外人側所要求之中央銀行上海辦事處開設問題、現正考究苦肉策、即於卅日漢口財政部發言人發表談話如左、

基於新政策之滙兌操作、關於其敏速處理之手段、現銳意考究中、在最近之將來、似在上海設置中央銀行辦事處、亦未可知、而中央銀行之政策、對於滙兌市場之外貨合法的需要、置其基礎、考慮過去之經驗與現在之情勢、決定其滙兌分配率、查第一回及第二回之對上海滙兌分配率、迄過本年一、二兩月之上海入超張尾、超過今次政策採用之一、二月以前中央銀行放賣之滙兌總額、即關於滙兌分配率比對報名金額之分配率、前記諸事實頗爲重要云、

國府特使孫科 訪英、政財首腦者

【倫敦一日電】國府特使孫科、廿四日抵倫敦以來、與哈里哈克斯外相、賈德幹外次、李斯羅滋財政顧問等會見、說明於日華紛爭之國府立場、卅一日更訪問英蘭銀行總裁夢達紐、諸曼氏、繼而西門藏相、關於中國幣制、財政、質問應答、由以上事實觀之、孫科或劃策借欵交涉、尙未可知、然倫敦政界、財界、新聞界、未下如此觀測、乃孫科與路透記者會見時、言明借欵一事、屬於財政部長分野、關於該案、英財界觀測、中國現銀、多半使用以當購入軍器、現無担保、且關稅担保之五分利付中國公債、跌至五十七鎊、由此現狀、以投資目的應募對華借欵、由技術的觀之不能想及、故將借欵交涉說附諸一笑、

華北在華紗廠復舊 有進出內地傾向

【北京二日電】日本恢復於華北之紗廠、刻正節節進行、三月杪操業錠數、達四十萬錠、尤其事變以後、此等紡績工廠已脫却從前之天津青島中心主義、極示進足於濟南石家莊等棉花集散地內地之傾向、暗示在華紗廠之動向、殊値注目、原來因事變集中於青島天津之日本在華北紗廠、所以轉變陸續進出內地者、蓋以地場商人爲目標之在華紗廠等、因地理上縮短商品市場與原料市場、除去將來運費上之兩重負担、結果、華北棉花中心市場之石家莊濟南等紡紗企業之發展、吾人可以非常期待之眼光視之、華北各地之操業、因濟南石家莊等新興紡紗地帶、擴張生產設備、與內地治安恢復相俟、諒將以急轉之速度、趨於實現也、茲誌三月杪操業狀況如次、

天津 操業總錠約二十二萬錠
濟南 鐘紡仁豐紡績工場一萬六千錠操業、豐田紡成通紡績工場一萬一千錠操業、東洋紡成大紡績工場二萬八千錠操業、
石家莊 鐘紡大興紡廠、操業二萬九千八百錠
太原 鐘紡經營晉生織染工廠六萬錠、現在約七成在操業中、
山西 紡績、上海紡績受大益成紡織公司—(山西新緯)一萬六千八百錠、生雍裕紡織公司(山西新緯)八千四百錠、益申染色公司(織機三百台)等三工場之經營委任現已開始操業、

駐日、英、意 德大使決定

【伯林一日電】德外長李賓特羅甫、前曾基於防共外交方針詮衡駐日、英、意三國大使之後任、茲悉刻已正式發表、任命現駐日大使館附武官奧特少將爲駐日大使、前駐日大使迪爾克森博士爲駐英大使、至於馬坎奮博士爲駐意大使、新任駐日大使奧特少將、現年四十九歲、自一九三四年四月一日至東京任職以來、盡力日德親善、而日德防共協定之締結、少將之力尤甚大力、

"槍後赤誠"獻金總計 遂突破三千萬圓

【東京一日電】自中國事變以來、對陸軍所寄槍後赤誠、或爲精神的、或爲物質的、以種種形體而發露、使當局者感激、特獻金總計遂而突破三千萬圓、即三月卅一日調査之獻金總計、達三千百九萬八千八百八十三圓廿七錢、其中恤兵金達八百五十七萬二百七十一圓四十一錢、國防獻金達二千七十五萬六千五百廿九圓十一錢、學藝技術獎勵費達百七十七萬二千八十二圓七十五錢、慰問袋百六十萬七千四百十一個、其他共有銀紙或各種兵器車輛等、

蘇聯暴狀愈熾烈 北樺權益被脅威

【京城卅一日電】據情報、在北樺太歐哈之鮮人十數名、於一月月杪送至伯力被處槍斃者、此事對北樺太在住日僑、予以一大衝動、仍其後對北樺太日權益由蘇聯官憲、不當壓迫、依然繼續、北樺太煤油會社社員松浦以下五氏、突被逮捕、三月廿四日、在歐哈予審延宣言迄至終了公判、不能出獄之旨、又於去年九月在喀達蘇格里軍倉庫失火時、因嫌疑被拘引之阿部氏三名、亦受禁足命令、如此蘇聯暴狀、不知所停止者、且農者因間諜嫌疑被捕、然後受國外追放之昔原、下村兩社員、現乃行踪不明、會社憂慮、現搜査中、

本報二日午前零時號外不再誌發行、閱戶若未接收可以向報差索要

日華兩國須協力 以擁護東亞和平
梁院長對日記者談抱負

【上海一日電】中華民國維新政府行政院長梁鴻志氏以下各要人、一日中午、在上海新亞旅館招待日華官民約七百餘名、舉開午餐會、披露新政府之樹立、祝宴後、又於下午二時在六樓客廳、初次會見與駐滬日本新聞通信記者團、約經一小時、首由新政府發言人余毅民氏與梁院長、按次對記者團介紹各要人、又軍部班長馬淵中佐、亦對政府要人一一介紹各社代表記者、其次梁院長代表新政府、首先陳述

今日得與貴國有力新聞通信記者會見、深爲感謝、舉觀現今世界大政治家大多數爲新聞記者出身、又組織新政府者、亦係記者出身、記者除研究政治外、並研究人民之民情、其使命頗爲重大、惟余相信在野之新聞記者與在朝之政治家、雙方維持密切關係、爲國家而努力、方可行良善政治、新政府成立之日尙淺、彼此暢談之機會甚少、將來欲多覓會談之機會、我維新政府、乃爲日華兩國親善與東亞和平及世界安定而成立者、故希諸君今後以公正態度、予以援助、不勝感謝、等語、希望日本言論界、予以精神的援助後又關於今後之抱負、談述如左、

吾等決不違於新政府成立時、日本朝野之期待、必努力邁進、然新政府之成立、已得民衆澈底諒解與否、吾等雖不詳悉、而我等以爲必須組織新政府、乃排除困難而樹立者也、吾等之工作、仍在來日、誓必盡力、務使民衆認識吾等所爲、乃良善之政府、又吾等所切望者、首在與日本協力、爲東洋和平、日華兩國非協力不可、此固爲世界所諒解者也、又自東洋黃色人種向上設想、亦非特賴日本之可力不、總之、吾等所抱理想、乃欲由日華兩國和平、而求世界和平者也、

兩政府歸併案
兩政府首腦者將在北京會談

【北京二日電】維新政府行政院長代理梁鴻志氏等一行、關於統合合流維新政府與臨時政府政策根本問題、攜有商討使命、決定二日乘飛行機來京、亘四五兩日、晤見王克敏行政委員長等臨時政府要人、因此、兩政府要人間、將行歷史的會談、而其最値人拭目之合流形式方式、大致如左、

一、因須本諸維新政府合流於臨時政府之原則、故實現合併以後、以解消維新政府現在形体、方屬適當、

一、維新政府解消後、華中行政組織、當以臨時政府分身資格、創設結合江蘇浙江安徽三省之有力政務委員會、担任三省治政、

一、現在維新政府首腦者、於解消同時、認爲吸收於臨時政府組織內、至屬允當、諒臨時政府、即以此方針、與維新政府特使、進行折衝也、

滿意通商公開條約 希望締結澎湃而起

【東京一日電】友邦意大利、於客冬十一月、承認滿洲帝國、兩國遂已入於正式外交關係、惟是兩國間、尙未締結所謂國交基本條約之通商公開條約、故兩國國交、今後發展之餘、任此以往、必有發生重大妨碍之虞、因是、兩國間要望該締結條約之呼聲、日見翹起、更藉今次意大利經濟使節團赴日機會、該問題急遽具體化、刻向確立兩國國交基礎、節節邁進富有意義之腳步、殊値注目、

日兩陛下行啓 靖國神社臨時大祭

【東京一日電】合祀護國英靈四千五百卅三位之靖國神社臨時大祭、義者蒙勅許、以陸海軍告示發表、決自四月廿四日起廿八日、森嚴執行、大祭委員長大角大將以下陸海軍省祭典委員提緊準備、頃決定祭典次序、一日旁晚發表、即廿四日午後七時起、執行招魂之儀、廿五日起至廿七日執行臨時大祭、廿八日終了、卅日執行春季例大祭、據所拜聞、日本天皇陛下、於廿五日與卅日欽派勅使、廿六日天皇皇后兩陛下行啓御親拜、陸海軍當局及戰歿勇士遺族均感泣、

日皇對意使節 頒諭贈予勳章

【東京一日電】日天皇陛下對意國訪日使節團一行、深嘉日意親善之功績、一日頒諭贈予勳章、廣田外相一日午後四時、在外務省傳達、

訪日使節團長法西斯黨代表特派大使 侯爵勳二等 鮑爾齊
贈與勳一等旭日大綬章 商業聯合代表 達爾拉達
贈與勳四等瑞寶章 職業及技藝聯合代表 波穆布拉德
贈與勳三等瑞寶章 職業及技藝聯合代表羅馬大學及那波里大學教授 伯爵 里貝達
贈與勳二等瑞寶章 意國法西斯帶、 哥貝拉蒂約聶
國民協會代表 羅意塞
贈與勳五等瑞寶章 使節團長秘書 侯爵 迪散蒂里亞
贈與勳五等雙光旭日章 使節團事務係 加西意諾
贈與勳三等瑞寶章

全滿貿易業者 實態調查實施

【新京專電】經濟部爲對處輸出振興並輸入統制等時局問題、刻在計畫全滿貿易業者實態調查、而該調查、於經濟部、關東局、滿鐵三者共同之下、北滿由經濟部、南滿由滿鐵、關東州由關東局、各分別之地域、決定擔當分野、四月三日、由新京出發實施、即於新京置本部於滿鐵支社、得滿鐵支社、市公署、商工公會、輸入組合、新京稅關等各機關之協力、對於業者百廿戶、各按戶別聽取調查、故希望各業者協力、而調查期間、約一個月、預定六月末週告竣、奉天則滿鐵目下準備調查中、

編成三個調查班實行 開放蒙地調查
蒙地境界土地權今後可告明確

【新京專電】地籍整理局會以全滿土地調查一班、調查現在縣制、施行後之卅六縣之開放蒙地、近與內務局、興安局協力、編成調查班三班、卅日開始調查、預定六月十日告竣、該調查結果、從來民族的行政的紛爭主因之蒙地境界、土地收用權及所有權所在、可告明確、大可期待、

躍進滿洲展 開委員會

【新京專電】日前來政府各部局特殊會社及其他關係方面所擧委員中、各以其一名爲企劃委員、積極的進行準備之躍進滿洲國展覽會實行準備委員會、二日午前十時、在國務院開會、該企劃委員及弘報處宣傳科長竹下事務官出席、對於出品物之各部局意見及其他會場選定、有所協商十一時散會、各委員間、有所開陳意見、結局該會議未有何等決定事項、各幹事更於各自之手研究、四日午後二時、再開第二次會議決定幹事會案、

鄭氏國葬會 開幹事會

【新京專電】鄭前總理國葬委員會幹事會、一日午後二時在國務院開會、先由谷幹事長致詞、嗣關國葬日期及其他、

武藤夫人抵京

【新京專電】爲參加滿洲國國防婦人會發會式、訪問已故夫君武藤元帥鴻業故地新京之武藤能婦女士、自東京與星野總務廳長夫人、田中中銀總裁夫人同道來滿、於一日午後八時四十五分乘鳩號車、在關東軍吉岡大佐、伏見少佐、溥傑上尉、東條夫人、張總理夫人以及國婦會員約五百名、盛大歡迎中抵國都云、

竹內省次長 赴遼陽視察

省公署竹內次長、爲視察省內各市縣之行政狀況起見、特於昨二日午前十一時許、由奉搭乘列車前往遼陽地帶、擧行視察、預定於當日午後當即歸還奉天云、

各縣農民修練所主事 擧開懇談會議

奉天省公署民生廳、以省內各市縣之農民修練所、業經實施分別設置、現爲確圖各地青年素質之向上、及謀各地今後對於指導方針有所指示計、當經擬定於明四日午前十時許、在省公署大禮堂內、由各市縣農民修練所主事等、全體參與之下、擧開懇談會議、該懇談會之日程預定爲三日間、除由省當局分別訓示外、並由各主事等報告去歲各地之經過、同時對於本年度之實施計劃、擧行種種之懇談云、

使全滿青年動員服務 建造宮廷府建國廟
‖第一回協議會在京開催‖

【新京專電】建國廟宮廷府御造營服務國民運動第一回協議會、一日午後一時於協和會第一會議室開會、植田監察官、皆川教育司長、企劃處伊吹參事官、桑原營繕處長、關屋副市長、村田滿鐵庶務課長、古海協和會指導部長、大森指導科員等各機關代表者十數名參集、以勞働服務根幹之青訓生、並全滿青年代表動員方法爲中心議題、協議結果、今年度先行建國廟建立服務運動、自七月一日起凡廿日間擧行、因此、於南嶺近郊、設置中央國民奉仕訓練所、全滿青訓生並青年代表八百名、交代選拔收容、立於勞働服務之第一線、隧此併行、各官廳特殊會社、協和會分會員等、豫定亦參加同樣勞働服務運動、關其具體的方針、他日再爲協議、

自動車運輸業 臨時休止

鐵道總局決定左記汽車線之運輸營業、自二日起暫時停止

東門—馬號間
官地—額穆間
圖們—密口間
二龍山—同江間

聾啞協會發會式

奉撫聾啞協會發會式、今日下午一時、於奉天滿洲盲啞學院內擧行、於是、最初之滿日聾啞親善事業團体、乃告結成、會長推任田代院長、幹事推任奉天永井芳夫氏、撫順能地正文二人、席間發表意見、協議會則、雖係手談、却不劣於普通會体、將來活躍、殊値拭目、

自動車轉運手考試

奉天省公署警務廳、訂於本月廿日起、擧行自動車運轉手考試、現已開始報名、至四月十九日截止、卄日至廿六日爲實地試驗、廿七日爲學科試驗、間取錄額按照應考者之成績、發給免許証云、

寫眞說明
華北新政權新民會 訪日視察團抵奉

日本觀光視察途上之華北政權新民會訪日視察團一行、二日乘十二時着奉山綫列車抵奉、鐵道總局旅客課並觀光協會關係者、及新聞記者團等、紛往出迎、該抵奉一行、均着協和會制仝一形之黑色服裝、二日在城裡商埠地等視察、—上圖一行全體攝影—

法院旁聽錄
一目眇而具有混胆 頂名冒充法吏

今有闞寶禎、瀋陽縣人、年三十五歲、原係第七區十二家子人、現移居奉天市內小河沿豆付公司隔壁、其人面黑多麻、左眼失明、曾於本年二月十七日（即舊歷正月十八日）至李家堡子趙永海家、聲稱係奉天地方法院某審判官、派來的魏氏（趙永海之妻）、與趙離婚、魏家情願給錢五百元、不然人財兩空、并要付川資一百元、趙某本係鄉愚、不敢抗議、遂允先給二十元、闞某不允、趙因被逼無奈、商諸戚友、報告該管警所、拘訊得悉僞充官吏詐財等情、解送奉天區檢察廳、偵查屬實、起訴同級法院經審判官馬紹先、開庭審理、茲將筆錄記下、

問（闞寶禎）多大歲數、
答、三十五歲、
問、那縣人氏、
答、瀋陽縣人、
問、住什麼地方、
答、住小河沿豆付公司隔壁
問、你原先住什麼地方呢、
答、住第七區十二家子、
問、你是作什麼的呀、
答、我現在廳事啊、
問、你家都有什麼人、
答、有父母、女人、
問、有什麼產業、
答、有六間房子、六日地、
問、你上誰家詐財去來呀、
答、李家堡子趙永海家、不是詐財、是魏忠託我與他（趙永海）帶信哪、
問、這是幾時的事呢、
答、是今年舊歷正月十八日點鐘時候啊、
問、你到趙永海家說是奉天地方法院的審判官派你去的嗎、
答、我聽那麼說呀、
問、在檢察廳說是詐財二十元、審判官派去的與魏氏離婚（趙永海之妻）嗎、
答、不是、
論、你照實說、你說是叫他（趙永海）離婚、不離就得攤事嗎、
答、我聽說呀、
問、你說是她娘家說的、要離婚給五百元嗎、
答、聽說呀、
問、要多少錢呢、
答、聽要錢、到局所、打罝叫說要二十元錢哪、
問、什麼錢呢、
答、川資路費、
問、你不說不給錢就得攤人命嗎、
答、聽說那話呀、
論、趙永海在檢察廳到案、已經供明啦、
未答、
問、你知道她（趙魏氏）去年在法院打過官事、你才冒充法院的人去說合、不然招人命、要一百元川資、聽有那麼多、先給二十元哪、
答、聽那麼說呀、
問、你因什麼要二十元呢、
答、打罝叫說的呀、
問、在檢察廳也打你來嗎、
答、聽打呀、
審判官宣諭、本案今天辯論終結、候判、畫押下去吧、
（閉庭）

奉天舊附屬地 水道百粁大改修
市公署明春着手、經費卅萬元

奉天舊附屬地之水道係於明治四十二年頃所建設、厥後人口增加、漸次延長、給水管腐蝕日甚、年需多額修理費、故奉天市當局、今回進行根本的修理、目下考究具体策中、大体以經費卅萬圓、三個年計畫明春着手舊附屬地內給水管總延長達百公里大大的改修工事、

玩弄手槍走火 誤傷咖啡店員

二日午前零時四十分許、奉天警務廳兵事科公務員岡進（廿三歲、愛知縣名古屋人）於市內住吉町三光咖啡店品茗、玩弄所携手槍中、突然走火、子彈命中該店員熊谷精一（二十一歲）腹部、致其負瀕死重傷、被害當即抬往琴平町長井病院診治、加害者已立刻自首云、

堀內大和署長到任

新任奉天大和署長堀內幸治警正、定三日下午五時四十分乘『鳩』快車到任、

協會招開書記訓練

【興農鎭】滿洲帝國協和會綏化縣本部、對於所屬各分會積極進行、使會務進展、期無遺憾、曾招集各分會書記、赴縣訓練、以資深造、本鎭分會書記、楊景峯、已奉命赴縣訓練、定於三月三十一日起、至四月三日止、共四日間、將來楊書記受訓練後、定受相當成績、而興鎭協會陣容完整、機構一新云、

全市水道一元化 水費改正
自十月一日起實施

隨同行政權移讓、每日使用一萬五千噸上水之奉天舊附屬地滿鐵水道、除水源地外、全部移讓奉天市、刻由市公署水道科、與城內側水道、作一元的經營、而關於統一調整舊附屬地並城內側水道給水規則、市當局視爲當前問題、銳意研究、遂於極力避免市民負担急激變動之方針下、對於從前附屬地側工業用水並城內側專用給水費用、比較價廉之附屬地側專用給水費、每噸斷行增加二分、同時城內側專用水、則低減三分、結局似已決定採用双方同率、每噸一角二分之新費制市當局擬更加愼重檢討後、改正給水規則中之手數費、引水費等、預定十月一日實施、且由於改正水費、對於全市一年給水收入六十四萬元、預想可增四萬元之譜、此所增收者、全部作爲改設舊附屬地給水管工事費、以期向舊附屬地市民給水萬全云、

謀各村庶政產業發展 每農戶花費增加
最高者九元餘最低者二三角

瀋陽縣公署行政科、以本年度各村之庶政產業、均極謀整理開發、以期澈底之進展、故對各村預算、多數斟酌必要之實際情形、有所增加、茲其統制如左、

李石寨村	每戶增担一、九三
登仁村	〃 一、二〇
安仁村	〃 、九七
深井子村	〃 三、一六
休仁村	〃 三、四五
同仁村	〃 、四六
正義村	〃 五、〇五
大義村	〃 二、九二
施義村	〃 、三七
居義村	〃 三、四一
集義村	〃 三、四六
公義村	〃 一、二五
揚義村	〃 一、二九
慕義村	〃 一、七一
忠義村	〃 二、九四
尙義村	〃 一、七一
順義村	〃 三、五六
學禮村	〃 二、六八
執禮村	〃 二、四六
楡樹台村	〃 二、五七
重禮村	〃 、七八
守禮村	〃 、三三
姚千戶屯	〃 、六九
孤家子村	〃 二、七四
明禮村	〃 二、二二
益智村	〃 二、二四
達智村	〃 四、一七
沙河村	〃 、六七
建信村	〃 三、七三
常信村	〃 二、六六
懷信村	〃 三、九六
守信村	〃 一、四五
固信村	〃 、九四
忠信村	〃 七、四四
新國村	〃 一、八二
利國村	〃 、八七
裕國村	〃 四、三八
福國村	〃 二、六二
富國村	〃 、八八
興國村	〃 一、四六
靖國村	〃 五、八三
建國村	〃 六、〇六
新城子村	〃 一、九二
國泰村	〃 一、二五
啓泰村	〃 三、三九
肇泰村	〃 一、八四
阜泰村	〃 五、九一
康泰村	〃 一、八六
富泰村	〃 五、六四
長泰村	〃 四、五八
天泰村	〃 、六四
興泰村	〃 九、五三
裕泰村	〃 五、三六
廣民村	〃 四、六五
實民村	〃 、九一
虎石台村	〃 七、六八
裕民村	〃 、八六
懿民村	〃 、九五
利民村	〃 四、一九
樹民村	〃 、四四
文官屯村	〃 二、四六
士民村	〃 、三〇

委任級官吏 考試完竣

奉天省公署爲考試委任級之官吏起見、當於一日起在該署大禮堂內、擧行筆試、已誌本報、茲經考試委員王民生廳長及王文書丁商工等科長、分別予以評定後、當於二日發表、計合格者九十餘員、中七十餘名對於此次合格之候員等、遂於二日午前在該署之會議室內、擧行口試云、

國婦奉聯支部解散 新婦會發會式

滿洲國國防婦人會奉天聯合支部、於今三日上午十時半、在忠靈塔前、由滿日會員及各長官蒞場之下、擧行原婦女會解散式、終了後、休息五分鐘、擧行新婦人會發會式、共次序如下、

一、全員入場、二、開會宣言、三、向滿日國旗行最敬禮四、國歌合唱、五、解散致詞六、解散宣言、七、五分間休息、八、滿洲國防婦人會創立經過報告、九、役員委囑、十聯合支部長致詞、十一、會長致詞、十二、祝詞、（岩松部隊長、金奉天市長、協和會奉天市本部長）十三、祝電披露、十四、結成宣言、十五、萬歲三唱、（一、大日本帝國萬歲、二、大滿洲帝國萬歲、三、滿洲國防婦人會萬歲）十六、閉會之辭、十七、閉會、

度量衡檢查

南市場警察署、關於警廳、市公署、省署實業廳、權度局聯合施行之度量衡器檢查、於今三日明四日、對商埠地一般商號在十緯路義光國民優級小學校實施、五六兩日、對大西城門外大西邊門裡一般商號、在大西關國民優級小學校實施云、

英人學校藐視新學制 不遵警告私招生
當局將斷然發表閉鎖命令

【哈爾濱專電】滿洲國政府據曉昔發布之新學制、特對在哈二萬六千人白系俄人子弟學校教育、斷行一大刷新頗爲在哈白系俄人機關好評與感激、乃收容約二百名、白系俄人之英文學校、及布里丁學校兩英系學校、以英國總領事館之認可學校理由、不服滿洲國政府新學制之義務、非法秘密招考新生、雖省當局再警告、似仍無何等反省、如違最惡場合時已有斷乎發表閉鎖命令之決意、其前途如何、惟視外交交涉以前之進展云、

儲蓄債券 抽彩時攝影

滿洲儲蓄債券之第一次貼水抽彩、四月一日上午十時、於興業銀行本店擧行、（寫眞爲抽彩時之抽彩場）

警務科長進級警正

【三江】三江省公署、新轄十有四縣、各縣警務科長、（自一月由局長改爲科長）有警正級者、有警佐級者、茲查樺川、富錦、方正、寶清、勃利鳳山、湯原、同江、撫遠等九縣、警佐警務科長、從公精勤對肅正治安、又十分努力以及成績卓著、呈請中央治安部警務司、予以褒獎當准許進級警正、覲已公表、計有樺川縣警務科長全廣江、富錦縣周鳳岐、方正縣喬松久、寶清縣湯希銘、勃利縣張世英、鳳山縣楊子東、湯原縣何成材、同江縣程芝香、撫遠縣傅允中等九員云、

大安汽船通航

【安東】安東大安汽船株式會社、近以鴨綠江已完全開通特定於四月二日、全船一齊出發開航、本歲之航運票價、較去年低廉、船隻修整一新、一般乘客、定稱便不止、時下春光明媚、春色依人、鴨綠江中行見該會社之汽艇、乘風破浪之雄姿云、

滿華實業視察團一行 參觀奉天市內

大阪朝日新聞社主催之滿華實業視察團一行二十四名、自二日午前八時、以森田國通社長等之鄕導、一同參觀市內各所、北陵、鐵西工業區、而正午臨於大和旅館之國通、及本報兩社共同招宴後、乘午後二時四十七分發、亞細亞當赴往新京、

徐教員進級校長

【興農鎭】本鎭優級校長王憲章氏、已轉永安兩級校長、所遺本鎭校長一席、經縣當局選擇優秀教員、徐佩章君代任聞徐君、在教界任職多年、品學兼優、久爲上峯嘉許、而辦理校務、非常熱心、此次任理本鎭校長、頗得地方歡迎、衆之人地適宜、對於本校事務、定能刷新進展、爲本鎭兒童造福矣云、

天氣豫報

三日 北西風 晴

二日溫度
最高 廿一度六
最低 五度一

冠蓋往來

▲平島滿鐵理事 二日午前三時五分過奉赴連
▲武部滿鐵理事 二日午前八時廿分抵奉
▲大阪朝日新聞主辦視察團一行 二日午后二時四十七分離奉晋京
▲山根齊齊哈爾鐵路局長 二日午前九時十五分抵奉
▲伊澤滿鐵理事 二日午后十一時一分抵奉
▲中國要人一行 二日午前十一時五十分抵奉午后二時四十七分離奉晋京

教員日語考試
六百餘名參加擧行

奉天市公署、爲隨伴新學制充實日語教育起見、擬對於市內公立學校教員、全般實施日語考試、已經選任考查委員、正在準備實施中、曾誌本報、茲聞準備已畢、自本日（三日）起耳三日間、各於午後一時、全體教員六百餘名畢集之下、在協心國民學校擧行三日擧行筆記考試、八九兩日、擧行會話口頭試問、按其成績、考查委員廿六名、協議選衡、與各教員以等級、以暢曉高等國民學校畢業程度之日語白話文語時文者、定爲特等、自一等至四等、四等以下併有五級、以會國民學校一年生程度之簡單日語者爲五級、聞此種全體教員日語考試、全滿未有其類、爲率先實施者、成績如何頗堪注目、茲將各等級報名受試人數、誌之於下、

等級	人數
特等	八
一等	三一
二等	七
三等	一五三
四等	一六二
一級	四八
二級	三二
三級	三六
四級	一三九
五級	一七

毛筆ペン習字兼用
婦人の手紙全集
吉屋信子先生著

增補 婦人の手紙文章讀本・菊池寛

比田井小琴先生 毛筆指導
鷹見芝香先生 ペン字指導

日本一の先生が門外不出の祕法公開

四五圓の値打ある新式圖解お手本
手紙指導は吉屋先生が日本一
文章指導は菊池先生が日本一
毛筆指導は比田井先生が日本一
ペン字指導は鷹見先生が日本一

如此模範文句書法任用之自在無論對誰均能爲所感動

久讀此書自己進步之程度亦必作莫明共妙之驚異故無論何人均須一讀

三大附録つきてタッタ
七十錢（送料十四錢）

主婦之友
四月評判號

懸賞募集 一千四百圓贈呈 婦人愛國の歌
「主婦之友」の大計畫に國を擧げて大熱狂！皆様早く早く（詳細四月號参照）

遣米使節山田わか女史 歸朝報告大講演會

第二附録 廢物利用の流行の家庭染色集
廢物利用！無論若何廢物、均能以極簡單之手術返回原來之新樣、其祕訣、以讀本書瞬目瞭然
▲長衫▲半襯▲腰帶▲長袖▲窗簾▲鏡套▲枕套▲台布等

凱旋する病院船に便乗した本誌記者の感激報告記
凱旋之病院船中初次乘便所書、感激記、斯時、船、海、人、等俱爲感動、而至於淚下、

三十代四十代の夫婦圓滿法・式場博士
性病の夫婦の祕密療法・秋山博士

轟夕起子の
ロッパ司會で盲目日記
ほかに
花嫁さん變裝會
智子裏方の
戰線慰問記
わらわし隊
爆笑報告記

櫻井少將を感激させた空の犧牲者白相少佐未亡人物語
植村中將夫人が斷罪の法廷に立つて涙の懺悔
これからの夫婦これからの結婚座談會
職業戰線に活躍する大阪婦人の座談會
年收千円は確實な新しい養鷄法の實驗

大評判小說 吾亦紅 久米正雄
熱狂小說 結婚天氣圖 菊池寛
熱狂小說 妻の場合 吉屋信子
熱狂小說 人肌觀音 小島政二郎
熱狂小說 胡椒息子 獅子文六
熱狂小說 緋の蜘蛛 片岡鐵兵
熱狂小說 春園 横光利一
熱狂小說 母戀鳥 吉川英治
熱狂小說 炎の薔薇 石川達三
熱狂小說 愛情偵察隊 菊田一夫

物價は騰る!!お台所對策相談會
家事相談、家小汀利、得先生與共夫人之秘訣公開

百圓から千圓まで婦人向の新商賣案内
經驗のない婦人でも簡單にできて資本も掛けずにきっと繁昌する新しい商賣の實際を發表。未亡人や婦人の内職としても好適

主婦之友社
東京神田 振替東京一八〇

提價啓事

敬啓者久蒙各界愛顧隆情盛意感謝良深此次各種物價均有驚人之暴騰而化粧用品之諸種原料價格亦隨此波浪奔騰起來自亦爲各界愛用家所能料及者也且自四月一日對從來無稅之化粧用品而又實施課稅之舉因此若仍維持從來所固定之價格深恐有碍於製品優良之進展有負各界愛用之盛意事出於無可奈何中始由本日起對於敝舖製品略施提價同時今後對於品質精益求精以供各界需求此時務希鑒及敝店之熱誠倍前賜顧爲無量盼此啓

昭和十三年四月二日

麗德化粧料本舖
株式會社 平尾贊平商店

神皋雜俎

二月的黃昏（上）

（貝伽）

傍晚的時候。教堂的鐘聲淸越而悠長地響起來了。幾顆太星綴在暗藍的天空。空氣裏有潮濕的泥土的香味。

喚。二月的黃昏啊。不能忘記的是你的微笑的面影。怎能說你是幸福的象徵。快樂的果子。因你本是快樂和幸福的結晶。怎能說你會把微笑給了誰。因你是永遠在你美麗的生活中微笑着在。

但是那一個二月溫馨的傍晚。當我立着在你的肩下而沉入一種夢幻的遐思之時。你以微笑的面顏呈向我低垂的眼底。彼時啊。你那一雙溫存的眼已說出了更多繁語告給我你那微笑是有點異於尋常。並且告給我你那微笑是已成爲至珍的贈品而贈之於我了呀。

喚。那些少小時的歲月眞是僵怕着想起的呢。風之晨。雨之夕。一條狹窄的小巷印着二個羈生的行人的輕弱的足跡。長者和長者中間建造着牢不可破的深密的情誼。而孩子和孩子是互相遺棄了。互相給與以淡漠的睥睨。

每天每天。在小巷之中我們相遇着。

『早啊』。

『早呢。你早』。

你機械地轉過了你那頎長的身軀。我俯下了我蓬着孩童式的短髮的領。各自走向背馳的道路上不再有片刻的逗留。

『早啊』。

『早呢。你早』。

時光的激流送走了四個春天。長者和長者在鏡中嗟嘆他們雙邊白髮又增多了幾何。而孩子和孩子是稍稍長大起來。以那懂事的眼睛互相投着淡漠的睥睨。

『早啊』。

『早呢。你早』。

你的身軀已頎長到令我不能仰視。這是因爲你已經脫去了那中學的帶鋼扣的制服及海軍式的帽子的原故嗎？而我的孩童式的短髮也已長長地分垂在肩頭了呀。

你的唇邊浮着一個坦白的但是淡漠的微笑。而我的眸子像是怯懦地注視着地上。（啊。泥土潮濕着呢春天是又來了）

就在那月光如水春風沉醉的夜晚。開始在耳中注入了你四年來夜夜不會間斷過的六絃琴的怨慕的哀音時。我是第一次倚枕不寐而失眠了。（未完）

永明聲病說（四）

（紹虞）

然則。所謂永明體的音律。其中心問題又何在呢？曰。此即所謂四聲八病者是。陸厥傳中也曾說過。『約等文皆用宮商。將平上去入四聲。以此制韻。有平頭。上尾。蠭腰。鶴膝。五字之中音韻悉異。兩句之內角徵不同』。這一節解釋很爲明晰。平上去入是當時新發明的四聲問題。平頭上尾蠭腰鶴膝。又是八病中最重要的四病。能得這樣講究聲病。那當然符合『宮羽相變低昂舛節』的原則。

至當時對於這種原則底說明。在沈約所提出的則稱之爲『聲』與『病』。在劉勰所說明的則稱之爲『韻』與『和』。四聲的作用固亦有關於病的方面。然而更重要者實在於韻的分析。劉勰所謂『同聲相應謂之韻。』即指此而言。蓋這是永明體的條件所謂以平上去入爲四聲。以此制韻。不可增減』者是。四聲之辨雖始於周顒而四聲之制韻。與應用於文辭。則至沈約而始定。八病的作用則又是和的問題避忌同紐。避忌同紐。以及避忌同聲與同調。所以這又是劉勰所謂『異音相從謂之和』的意思。這與永明體的條件所謂『五字之中音韻悉異。兩句之內角徵不同』者。亦正相符合。宮商之論雖發自王融。而八病之規定。則亦至沈約始舉出具體的條目。所以齊梁之聲律實肇自沈約。而劉勰和之。（未完）

福昭創業紀（儒丐著）

‖廖經世畫‖

（241）

第二十四回 入明邊復興四路兵 滅插漢獲得傳國璽

太宗時代。國勢勃興。方在開創。自然和積弊已深的明廷。不能同論。但是一國之中。不必皆賢。請託援引。亦自不免。寗完我范文程。從政多年。又是太祖時的老人。關於用人利弊。知道的很詳悉。不忍不愼於始。而貽誤將來。這才先後上本。請以古昔連坐之法。以保薦人才。太宗見本。十分嘉歎說。還是讀書人。心裡精細。想得周到。當下允從寗完我范文程所請。以後各官所薦之人。如不稱職。與之連坐。這一來。凡是容心濫保的。也都歇了念頭。不敢蒙蔽。在太宗下求賢詔書那日。即二月初一日。同日又下了一道諭旨。大略說。近來察哈爾新附各官。時時加恩賞宴。可是由燕京及大凌河歸順各官。就許久未蒙宴勞難道說我們得了新附之員。把那舊時歸附者。便忘了麼。一定不許這樣的。朕因事忙。把撫養以及宴勞懇親的事。常常教諸貝勒代辦。現在稍暇。朕很想念他們。着由禮部備宴。凡屬歸附各官。自守備都司以上。皆集殿庭預宴。君臣上下。盡歡一日。豈不盛哉。詔旨一下。當局者自然照辦。開宴之日。眞是衣冠畢臨。不過有些下級末僚。衣冠都很敝舊。形容也就透出枯槁。太宗一見。很爲駭訝。因謂衆貝勒說。朕於降官。一視同仁。並且屢屢推恩。教你們代朕撫養。怎麼內中竟有形容憔悴者。大約是你們忘了朕之叮囑。未加恩恤所致。我國家蒙天眷佑。所得大小官員人等。朕皆一体加恩。未嘗分別新舊。爾貝勒等。務体朕意。勿使先歸者。反致失所。且朕方下求賢之詔。而舊人中已有如此之現象。求賢之謂何。諸貝勒見諭。都覺不安。連連認罪說。誠如聖諭。嗣後臣等加意恩養。自不敢忘。其實這些事情。也未必是貝勒們成心苛待。因爲降官依照階級大小。皆有田土丁口。以代俸祿。微職小官。則交付貝勒妥爲安插。貝勒們從政出征。一天也是很忙。那有工夫。顧及此等事。自然也就教執事人辦理。事情一到下人手裡。那就不能十分痛快了。不過在皇帝面前。那敢推諉別人。罪過不是更大了。只得承認自己不對。從此貝勒們。也長了不少的閱歷。不敢再聽下人之言。不在話下。

卻說太宗除了出征理政。每天所讀的書。多半是史書。因爲史書裡面。包羅宏富。無所不備。詔設文館。重視儒臣。也是爲蒐集文獻的原故。不過那時太宗以及諸位貝勒。雖然已能直接讀漢書。爲一般大臣將領計。還是多半仰賴翻譯。五月己巳。會下詔。使纂譯宋遼金元四史 我們看了這道詔旨。足以想見太宗讀史的方法。頗有抉裁。諭曰。

朕觀漢文史書。殊多飾詞。雖全覽無益也。今於宋遼金元四史內。擇其勤於求治。而國祚昌隆。或所行悖道。而統緒廢墜。與夫命將行師之方。及賢奸忠佞之有關政要者。彙纂翻譯成書。用備觀覽。通鑑之外。野史所載。語多不經。無知之人。轉相流傳。信以爲實。着禁止繙譯。又見漢人稱其君者無論有道無道。槪曰天子。不知皇天無親。惟德是輔。必有德者。乃克副天子之稱。

晚餐

（瑞之）

蘭站在厨房裡切菜板子的旁邊。右手拿着刀柄。刀尖恰點到菜板的中央已經切妥的一小堆猪肉餃子餡上。

蘭的婆婆程太太。叫她把才買來的一毛錢的猪肉。除了切作和三斤韮菜拌在一塊兒的餃子餡兒外。再從這裡提出約能夠炒兩个菜用的份來。去待程先生五弟的新姑爺。

蘭左手往兜裡摸索了一會。半个銅子兒也沒有。除了給孩子擦屁股預備的幾張破紙外。兜裡祇有空隙了。她失神的——也許是故意的將這一毛錢的肉都切作餡了。那命令炒的那兩个菜。是沒法往上送了。

『姑奶。你老說。祇買 這些些肉還要包餃子。還教炒菜。這也能待人。巧女還不能做靡米粥呢！』她因爲兜裡空空的了。放下刀。走到她姑奶這屋來。首先的是這幾句話。

『多錢的肉？』

『一毛錢的呢。我打 算跟你老借點錢再買一斤來。那也像个樣兒』

『唔！偏是你這麼要面 子。她的親戚。叫你 怎作 你就得了。那一回都是你給往上補。借的挪的誰還？她還不說你好去吧！我那裡來的錢？你二叔又沒在 家。』

蘭被斥了出來。轉到同院老佟家去。借了四毛錢。買了一斤肉。

程小姐被叫到她媽的跟前。聽她媽小聲吩咐的話。『珍。你去請你姑奶奶去。我知道她決不能來。不是好看一點呀。去』珍去請了。果然姑奶不來。

新到城裡來的新姑爺。夾這口菜和夾那口菜的時間距離。總在五分鐘左右。由於他味覺的靈敏。確是覺得桌子上放的碟子和碗裡的東西。比每天五更吃的和晌午人家給送來在地裡吃的味美的多。餃子也太小了。比他們家的。本來一口滿能吞掉。但偷眼看看陪着他的程太太是細嚼亂咽的吃着。於是他就兩口一個吃下去。

炕上圍着桌子吃着亂嚷的三個小寶貝——蘭的寶貝。有要醬油的。有要倒醋的。待着他們的小姑姑。忙得不可開交了按下這個又來那個。也安撫不過來了

（未完）

輓鄭前閣揆

（遺臣）

滿洲名相老詩人。道德高深見亦眞。科第昔曾光北闕。精強早已識東鄰。紅塵倏晚宜三月。白髮堪欽壽八旬。廟墨未乾毫在硯。欲書鴻爪借回春。

忠君開國老臣心。不二丹誠力斷金。早識友邦眞有眼。闡揚王道倍傾忱。三千萬衆歌功首。八十遐齡悅俗林。在野在朝皆洒淚。榮膺御悼聖恩深。

明治加糖奶粉

以此替代母乳最爲適當

用法簡便 價格低廉

大連·奉天·新京 哈爾濱·天津 明治製菓公司

安茵（續）

（桴浮譯）

怪嗎？老安茵經此一氣便不說話了。她仍然假作打襪子的模樣。她不曉得眼睛往那裏看好了。甚至於哭了。這人仍然生氣的問道『你是來到市場上戲弄人們嗎』？

老安茵也不再打活了。她把牛角上的繩子放下來便預備回家去了。她大而圓的眼睛便看着這生氣問她話的人。並自言自語的說。

『這是一個孤獨的牛。是一頭孤獨的牛。在我自己的小農場上只有牠一個牛。不能與其他的牛在一起的。所以我把這牛帶到市場上來爲的是牠的和同類玩一玩。讓別的牛也知道有牠。這是我的意思。我的意思是很好的。對於任何人完全無害的。所 以我們便 來到這裏。我的牛不是賣的。這便要走了。對不起得很。再見吧。謝謝』。

此篇譯自丹麥短篇小說原著者名詹森Y.Gensen乃丹麥詩人哲學家且爲文學家。著有長短篇小說極多。此篇即爲共有名代表作品之一譯者註。

同命鴛鴦劇本（2）

（郭永淸）

▲國務院弘報處募集作品之一

千—ナ—ニ

唐—好！又一個ナ—ニ更該罰了。

千—（作莫明其妙狀）

唐—（顧王）王先生！我們昨天不是說定了麼。從今往後在家裡。誰也不許說日本話。誰要說了日本話。就該受罰的。今天妹妹一進門就是兩個マアオカヘリ。跟着又一句ナ—ニ你說該罰不該罰呢？

王—是的是的。日後日滿的親善。全在我們盡力的實行。彼此的言語。是最要緊的。說話要不十分明白。感情就免不了有點隔膜。好在令妹已經跟我學了兩年多的滿洲國話。雖然不像你 在學堂裏 學的那麼好。眼前的話說的還算很可以。（顧千代子）以後你希望到滿洲國去。現在還是多練習說話才好。

千—謝謝你的美意。我偶然說出兩句本國的話。罰是該罰的。可是我哥哥也得受罰。

唐—噎！我怎麼也該受罰呢

千—你怎麼叫我チヨチヤンㄑ難道說這不是日本話麼。

唐—那是你的名字。還不須叫麼。

千—你不會叫妹妹妹妹麼你一叫妹妹妹妹我自然就會答應出滿洲國話來了。王先生你說對不對。

王—好！好！對！對！唐。兄。令妹這一套話。不但理上把你說到。就是這幾句敝國話。恐怕也不在你以下吧？

唐—得！我算輸了。有你們倆的（顧千代子）你把王先生送給你的滿洲服都穿上了。以後你說的滿洲國話。可要對的起這套衣裳才算對呢。晚飯好了沒有？我們餓了。

千—那是一定的。絕含糊不了。晚飯早就作得了。等着我去拿去（下）（看報紙）

王—快要考試了我們還得用功看看書吧。

唐—是的。我們是要努力的。

千—（拿飯盤上安排妥當）請吃飯吧（吃飯）

唐—（一邊拿碗一邊說）王先生我們前幾次談的。您和小妹婚姻問題到底您是什麼意思呢

（千。暗上竊聽）

明倫詩社來稿

（宜全緒）

三讓

三讓高風泰伯賢。使民無得而稱焉。懿行應駕夷齊上。簡策昭昭萬古傳。

三省

律身反己具工夫。不是賢人即是儒。願與吾儕爲學者。共同致力莫踟躕。

三遷

孔門一貫得眞傳。垂世著經有七篇。萬古煌煌稱亞聖。何如孟母敎三遷。

三顧

結茅高臥臥龍岡。料定三分鼎足張。相蜀原非從所欲。報他禮遇漢中王。

愛情

（江鶴）

愛情像一杯美酒。

滴去幾許的憂愁。

澆上死去的希望。

開出了美的花朵。

拖長了愛情的絲。

終有一天失斷的。

那時不許你悲哀懺悔。

就使湧出長河的淚流。

純潔天眞。：。

洗不去創傷黑影！

寒食節雜話（下）

（蒼）

唐書百官記云。『少府監中尚令寒食獻球』。輦下歲時記云。『長安新進士。于月燈閣置打毬之宴』。盧氏雜記云。『每歲寒食。賜近臣帖繡朵球』。『又王建詩。『殿前鋪設兩邊樓。寒食宮人步打球』。此記打球者。更有拖鉤鬪鷄之戲。拖鉤。即拔河之戲。由來甚早。相傳始于黃帝。恐不可靠。景龍文館記有寒食拖鉤戲一段云。『中宗幸梨園命侍臣爲拔河戲。以大麻絙。兩頭繫十餘小索。數人執之以挽。力弱爲輸。時七宰相二駙馬爲東朋。三相五將爲西朋。僕射韋巨源。少師唐休璟。以年老隨絙而踣。久不能起。帝以爲笑樂』。由此段可見一般矣。門鷄。左傳有季郈門鷄之事。可見周時已有之。惟亦迨夫唐而盛。傳玄宗酉年人。故愛鷄。廣蒙門鷄咸效尤之。人以爲亂國之兆云。不知誰氏妄作此杞憂者。其盛如通攷云。『寒食節。城中尤多門鷄之戲』。又秦歲時記云。『寒食之節。城市各門鷄爲戲』。至今尚有以此作門鷄者。鏤鷄子。玉燭寶典云『寒食城市多門鷄卵之戲。古豪家食。稱畫卵。今猶染藍茜雜色。加雕鏤相餉遺』。溫飛卿詩。『窻中草色妬鷄子』即是也。若張說詩『便幕那能鏤鷄子。行宮善巧帖毛球。』及白居易詩『瓏璁鏤鷄子。宛轉綵球花。』蓋以鏤鷄卵及球並誦矣。

又乾淳歲時記有一則云。『寒食節都人家皆插柳滿簷。雖小坊幽曲。亦青青可愛。柳多取之湖堤。有詩云『莫把青青都折盡。明朝還有出城人。』』劉克莊詩。『寂寂柴門村落裡。也教插柳記年華』即詠是也。潔俗洒落可喜。（完）

三月三日賦

▲以題爲韻 （靜齋）

春有三兮候屆。已名三兮時譜。竿上三兮日煖。霖沛三兮雨酣。村小三家。烟籠朝暮。農忙三等。獨循東南。艷陽景勝。遊客情食。正當三月新來。花發則重重疊疊。卻喜三日最好。節携則兩兩三三。

吾思夫是月日者。周公城洛爲起原。鄭國秉 簡亦古說。曾子父以沂浴對師。王右軍以禊修作節。祝油花卜。三姑六婆 並爭先。賜細柳圈。三公九師皆在列。天氣增新。春光未歇。時雨行三六不忘。易候計以周年。遊人出三五成羣。 爾雅名 爲病月。

月彙緊日。比擬何據。或如一月一日。不改賀年舊例。或如二月二日。仍沿迎富俗談。或如四月四日。宴朝臣于瓊苑。或如五月五日。祀屈子于江濱。復如七月七日。乞巧而歸女興起。又如九月九日。登高而詩酒情耽。古昔通名上巳。後來體詠重三。

三眠之柳枝柔。三角之楓葉密。異三冬之三友寒凌。非三夏之三庚暑溢。鶯雨轉眼來忙。歲朝掉頭去疾。論月則三陽益雙。計日則三分餘一。有時舉杯邀月。對影每成三個人。憶昔開卷誦詩。千粗曾日三之日。

士有三餘 讀書。三益交故。三椀茶藉潤枯腸。三雅酒足饒佳趣。三弄笛邀韻逸傳。三鼓琴淸音暗度。謂三生有幸。都緣得遇高人。嗟三經就荒。始悔久馳仕路。月計暮春閏入。效王融序曲水之詩。日欣元巳初逢。讀庾信作華北之賦。

本報主辦小組象棋賽會弈乘錄

劉向辰「黑」

鐵鼎九「紅」

黑先紅後（和）

11

第三局

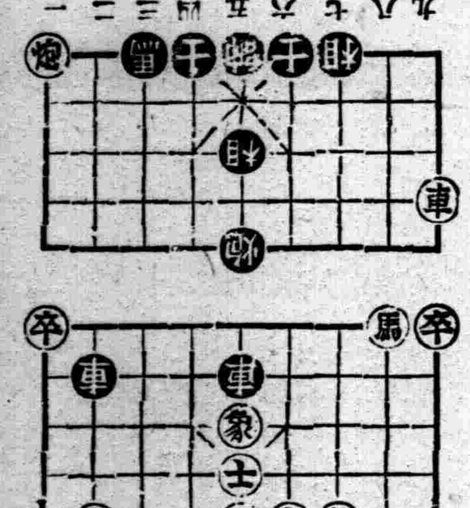

車九平八、車二進三（去車）、車八退六（去車）、車五退一、馬二進三、炮五平七、炮九平八、車五平九（去卒）、馬三退五、士六進五、馬五退七、車九平四、將七進八、炮七平五、車八進五、炮五進一、卒九進一、車四平三、將五平六、車三退二、炮五退二、馬八進九、車三退二、車八進一、炮五平一（和第三局完）

慶賀戰捷之春

擴音機普及型新貨出售!!

諸君！使用擴音機之新式收音機•能得深厚情味之音質•唯此爲近代人待望之無綫電機也

遞律彼岸

贈送說明書

D一四號

五八一五七一四七B一二F

附帶天威牌電泡至六五、〇〇

山中電機株式會社

招募汽車車掌

一、招募人員 滿洲國人男子、女子若干名

一、資格 小學校卒業

一、年齡 滿十三歲以上二十歲以下

一、試驗日期 四月六日午前九時

一、試驗場所 小西邊門外交通會社乘務員教習所

一、宿舍 會社備有宿舍

對於右項招募之希望者至試驗日期前須帶自績履歷書及最近像片到小西邊門外教習所接洽可也

奉天交通株式會社

招募汽車學生

○學費大特典（繳向來半費）

現今司機人材極告缺乏、今後司機之需要、將益增大、如能就學、可獲免試、就職實屬唯一良機、有志者請速入學

奉天商埠地三經路八緯路一四六

國際自動車協會 滿洲指定校

東亞自動車學校

學則附二分郵票即寄上 電話日（二）二四七九番

虎骨花蛇藥酒

滿洲名產

我滿洲國地近寒帶朔風凜冽故邦人患風寒症者獨多本藥店揀選名貴藥料精製本酒專治腰腿疼痛四肢麻木肝胃氣痛小腸疝痛口眼歪斜半身不遂及婦女經帶等症大瓶三元小瓶一元八角函購郵費讓免

頭痛藥

電話四•二八七〇號

虎骨熊油膏

老福順堂

奉天大南關 西大什字街

乳來精

華氏下奶藥

盛華大藥房總發行

奉天小南門內路東 電話（四）二一九二號

大連市內交通 全國之冠
高處長對記者談

【哈爾濱】哈爾濱市公署所屬交通局改爲交通株式會社問題、籌備日久、尙未見諸實施、一般關心市政者、頗爲注目、市實業處長高文濤氏、日前特赴南滿各大都市視察交通事業、以便借鏡、改善哈爾濱交通事業、現已視察完畢歸哈、記者爲明瞭視察印象、特於二十八日午前十一時往訪、有如左之談話、

此次南行視察交通事業、緣鄙人日前歷任財務處長等職、對於交通事業、極乏經驗、而今轉任實業處長、担當此項任務、故有此次南行之視察、蓋期作爲改善哈爾濱市交通之借鏡也、至於所到之地、爲新京奉天、大連三地、就中視察所得、以大連市交通事業辦理最佳、查該地之電車、汽車不但輛數較諸奉天、新京以及哈爾濱等地爲多、並且司機、車掌亦均有相當之訓練、共每日收入不下八千餘元、至於奉天、新京兩地均不能及、以收入方面觀之、奉天每日僅二千八百餘元、新京次之、總之大連交通事業實在辦理良好、可稱爲滿洲都市之冠、而再以本市交通事業比較言之、雖不及諸大連之佳、然就現況觀之、如公共大汽車已擁有一百零七輛、電車四十一輛、爲數雖不太多、尙可配置敷用、所稍差者從事人員實當再予充分之訓練、再本市之電車多爲舊式、自去[illegible]給行逐漸改裝、迄今尙未全部完成、但舊式者亦無幾矣、概於本年底即可完全改裝完竣云云、

縣長旗長矯正惡習

【阜新】本縣人民惡習已久、竟有爲富不仁、每若金錢借貸、必須高抬利息、糧米交易、亦必五六月青黃不接之際、任意索價、以致貧民更趨貧窮、揆情度理、殊不均衡、茲我縣長張遇春與東吐默特左旗旗長雲丹桑布特佈告所屬蒙漢兩族人民、從此務要遵循軌道交易、不准任意居奇、倘再發生以上舊惡習、定懲不貸、自佈告後一般貧民聞之、皆額首稱慶、無不謂縣長旗長愛及小民云、

三江省署各職員 轉勤外縣事務官

【三江】三江省公署中奉央政府命令、改革各縣之機構所有人事異動、儘先由省署四廳十三科遴選補充、前將五名屬官、進級事務官、派充各縣總務科長、頃聞又選各科科員僱員十三名、擢爲事務官、派充各縣股長屬官等、計何慶善派充樺川縣、萬書麟派充富錦縣、張國華派充勃利縣、趙漢章、鍾振圯派充依蘭縣、趙顯堂與計賢派充通河縣、王志廷派充同江縣、楊興華派充撫遠縣、王熙文派充饒河縣、張國楫派充寶清縣、金汝瀛派充綏濱縣、以上十二員、限於四月一日、各蒞任地履新云、

選任法院調停員

【西安】西安地方法院院長高慶棣、遵照極峯訓令、選任地方公正士紳爲法院調停委員計選出爲、商工會長王擢、金融合作社社長魏治安、西安街長鄭鎬年、救濟院長韓岡峻、糧穀交易場長孫定麟、以上各調停委員均接到西安地方法院選任狀以便出席訴訟調停云、

兩衛生科努力 防止時疫

【哈爾濱】自入春以來、天氣寒暖不均、以致市民患染感冒者頗多、道外發生者較道裡尤甚、查患此病者感覺頭疼及身體忽冷忽熱、同時患傷寒病者亦不在少數、市警兩衛生科、爲防止蔓延會由二十二日起在市內警察方面聯絡之下、施行消毒工作、聞經過消毒工作後、得到相當良好成績、由此觀之、病魔不難撲滅云云、

盟邦警部三員轉勤

【齊齊哈爾】省署人事發表日本內地服務中之長崎縣警部大重喜基、轉任龍江縣警務科勤務、叙薦任六等警正、神奈川縣警部[illegible]任北安鎮警察署警長、叙薦任七等、警正又警視廳警部土井太市轉任洮南警務科勤務、叙薦任七等警正云、

日人吃醉大街鬧酒 杜邊警長忙裡又忙

【齊齊哈爾】有金城號(日商)大米店櫃夥劉常順者年二十二歲、於日昨(二十九日)午後十時許、在東興里連桂堂(四等妓院)正與倚門待售之土妓勾搭之際、此時有一酒醉之日人、亦爲乘興前來、因酒性正盛、當即以脚踹劉某腿部、兩人由此發生口角、由口角而動武、最後一同扭至新生路分所、此時正値杜邊警長値勤、及經詳加排解時、而酒醉之日人因某種關係、對於劉某非常强硬、幾經排解、以致引起杜邊警長之義怒、以最公正理由、大加申斥該日人、卒於載醉退去而了事、

【又訊】一波甫平、一波又起、在此排解案了解不二三分鐘之時間下、突然跑來苦力形勢之滿人一名、唇齒之間、流有血跡、口稱門外有人追着打我、杜邊警長眞是忙裡又忙、趕急由馬路上將此人帶至分所、應頭先賜一頓重大之申斥、維之又由司法科某警長(新由領警轉勤者)用最嚴之聲態、實質該人、而此人非常訓順、掬躬立正十二分的慚愧、卒於垂立半小時之後、而使之謝罪退去云、

青訓所成績優良

【輯安】協和會輯安縣本部、奉令主辦之青年訓練所、於三月一日已舉行開所式、正式開始授課、中央特任命宮澤優爲指導員、擔任所內一切指導事務、及統轄職責、陳文明爲助教、第二團少尉、李勃然爲配屬軍官、該員等均與生徒同眠、同食、同勞作、開所雖未滿月、但其成績十分可嘉、每日由上午六時起床、至下午九時安眠、終日操練、勞作、授課、訓練、忙碌異常、實無少暇、以致生徒之精神、欣然活潑、身體雄壯、堪稱吾縣之青年模範也、實爲指導員劬教及軍官之訓練得法、經驗宏富之功果也云、

佳市二月份滿日人 犯罪被拘流計

【三江】三江省垣之佳木斯市、二年以來、市域益見擴展而警衛之力、亦因時隨地盡力整備、市外治安、有日滿軍警牛載以還之徹底大討伐、巨股匪賊、已不見影、市內保安有日滿官佐警士不眠不休之努力維護、已不見搶劫越貨之事、開二月份犯罪總計如下、妨害公務犯一件、殺人犯一件、傷害與暴行犯二件、詐欺與恐嚇犯二件、贓物罪犯二件、鴉片違反犯二件、賭博犯六件、窃盜犯十八件、又拘留滿人壹百十七名、日人十三名、依託留置滿人十六名、日人一名、檢束滿人四名、日人二名云、

考試各村僱員 配置服務地點

【海城】縣公署、前曾就縣境各街村、保甲僱員、施行試驗、擇優採用、提升村僱員、現刻已發表、派委各村、服務地點、茲詳列於下、

陳級五南腰屯、張紱麟上八里子山、趙子純他山、韓復祥西廟河、金學芳毛祁屯、徐維樸小碼頭、郭樹德上夾河、楊滋溥團山子、張劍青驗軍堡、潘忠武八岔溝、徐惠民大甲屯、唐業勤邦石堡、王兆愷後三家子、金廣智韓姜屯、盧常五南台、高文周大莫屯、趙爾文新立屯、王靜軒四台子、王潤田西柳公屯、張慧增齊沙河沿、王繼棠白石寨、張英傑英落山、黃海濤析木城、劉鴻宣王石堡、張汝明大屯、王永川二道河、戴修本馬風屯、楊文藩大戶身、王友軍紅草泡、王式曾石佛寺、李致仁牛莊街、楊志一小八家子、熊繼渭趙壕溝、姜仁山前郭家台、張紱珊藍旗口、耿象星里家窩棚、曲至剛官草溝、劉肅銘古城子、徐光遠新台子、劉百英一堵墻、[illegible]西閣東廿溝子、趙鑾階後邱家坎、陳福幸周小屯、姚永滕湯崗子、孫恩家騰鰲堡、李尙馨管飯寺、李蔭棠駝龍寨、蘇興文土台子、王樹鐸耿莊子、陳駿聲大望台、馬席珍藍旗堡、賈澤民後炒鐵河、陳九齡分水、范繩武大二台子、王名顯大感王寨、丁芝川岳州、劉貴華官屯、解育三上土台、

各路員晉級加薪

【開原】開豐路局、自客秋減政及人事整理以後、以少之路員、盡力維持、頗良得好之成績、該公司以各從事員、均能努力進行、方得此燦爛之碩果、故經公司擇其成績優良者升級或加薪、用示鼓勵、約計升級者卅餘人、加薪者三百八十餘人云、

芙蓉癖末路

【北安鎮】市內第一管烟與第二管烟所、現因烟土不足、兼爲禁烟起見、於三月二十六日另行改換鐘點、茲將改換時間列下、

一、上午十點三十分開燈、
二、午後六點三十分息燈、

由康德五年度一月一日接收零賣所改管烟所時、上午九點鐘開燈、至午后九點鐘息燈、有吸食阿片証者、每人領走份三食阿片証者只領一份、故一般份、現行改換時間、每人持吸男女有芙蓉癖者頗有憂容之象每屆開燈以前、齊集該二所門首候等、開門時擁擠齊入、爭奪吸食、該二所主任熱心勸戒、無論男女有此癖者、可以早除將來作爲好國民云、

川村總領事榮轉

【延吉】隨在間島總領事館之閉館、總領事川村博氏、已奉令調駐德國漢堡總領事、並聞川村氏預定四月中旬赴任云

參謀長廳長蒞佳

【三江】三江地區警備司令部上校參謀長周大魯、榮轉○○地旅長、已於月初離佳赴任遺席第四軍管區司令調同部部附孫紹曾上校接充、孫氏於月之廿日、由哈埠搭飛機來佳、於同澤歡迎中、到部履新、又三江省公署警務廳廳長海村圓次郎、轉勤錦州省同職廳長、遺缺則調錦州警務廳長桂定次郎接充、氏於月之十九日、已至哈埠、省公署於廿三日、派毛斯號飛機往接、定于廿四日到省視事云、

洪荒劍俠圖

第二回 一二三 【張青山】

憑風逐浪搗賊巢降龍伏虎　追雲赶月展奇謀破釜沉舟

向對面說道你是神是鬼○咱們是各討方便○你可別下嚇我啦○快快躲開○那個物件嘔嘔直叫○越瑰悠越離着近○老賊氣往上撞○一擺掌中軍刃○奔過去就打○那怪物嘔的一聲○竄出兩丈來遠○老賊追過去又打○還是打不着○來往轉了數次○老賊的傷痕又疼○再加上勞乏過度○何况是將才脫險逃出○可算是虎口餘生○又遇見這麼一當子事○連驚代氣○手脚更遲慢的多啦○正在不可開交之際○就聽眼前那個物件○哈哈的大笑○忽然間長起一個半來○老賊鎮靜心神○仔細觀看○對面說道○麗通小兒不要驚慌○老子鬥你玩呢○老麗細辨別語音才聽出來是知己好友○放諸魔君巡天都鬼武凌思○不由得又喜又怒○喝道你這老東西眞可恨○你看我在什麼時候○竟自大開玩笑說着話走至面前○把軍刃戳於就地○來人已把身上的熊皮套子撤下○笑着說道○老小子你照面就給我三鏢○幸虧我都接住啦○不然的話○我還有命嗎○你這是由那裏來○你看你這小樣○太已狼狽不堪啦○麗通就把從頭至尾的話說了一遍○武凌思說道我那知道○是你們前來搗亂○我正與朋友喝酒○所得城內喊殺連天○出來觀看○見一條黑影○急若是飛○快的了不得○故而追將下來○要看一看是那一路的英雄○沒等我說話就連珠三鏢○接鏢到手○才知道是你跟我開玩笑○報三鏢之仇○要是知道你這麼苦惱○那能戲耍你呢○麗通問道○你在那裏居住哪○武凌思答道○離城不遠○是殺人場後萬人坑前鬼王廟內○麗通笑道○你又開玩笑呢○麗通說道○難得你怎麼找這麼個地方住哪○武凌思說鬼王廟的當家的是地行派首領○姓倪名沖字玄達○別號穿山甲撤地飛仙○手下有幾個徒弟○人家們戶的絕技跟老鼠一樣○專講究在地下盜洞○能以行走○我每逢來到登州○便住在他那裡○我們兩個人是多年之交不拘形跡○一則他那裡肅靜○再者說他的眼寬○登州一帶等處官私兩面眞算是够說的人○除去府縣官協台鎮台而外沒有跟他不好的○此地也不是講話之所你也別上那水島啦○先跟我到在鬼王廟歇息歇息我再給你找二弟他們的下落○老賊一聽也只得如此○遂即跟隨武凌思赶奔鬼王廟○正往前走○忽聽眼前一聲無量佛○問道來者是武秦主嗎○武凌思答道是的○倪道兄麼○說着來至切近○給麗通倪沖二人引見○一同入了鬼王廟○至密室落座○倪沖說外頭亂的厲害○你出去工夫太大啦○我不放心○怕有什麼事○故而前來接迎○洽巧碰上○然後又問麗通的來意○武凌思替他說了來歷○那倪沖翻着眼睛○想了半晌○然後呵了一聲○對二寇說道○可也不是貧道的心術太壞○拿着好人當壞人○我想你們的事情計議的這們嚴密○官家無法探悉○看這種情形○大概是打探的那個人叫作尹士興○或者是個漢奸吧○麗通搖頭說道○此事若是別人作探○我也當然疑心啦○不過是尹士興這個人是白蓮教嫡派重要人物○

跟總教主是一個資格○斷乎不能有別的變動○倪沖聞言○點了點頭說道○那末我錯想啦○要這們說官人之中必有出類拔萃的高人○若不然怎麼能這等的預備呢○我說句喪話○你們二弟等咕料着去府衙也討不出便宜來○估八九成就得被人擒住○麗通聞言低頭不語○此時天已大亮○徒弟們擦抹桌案擺上酒菜○衆寇入座飲酒○猛听得外面人聲嘈雜○衆寇俱皆一驚○手下人進來禀報說道○啓稟廟主得知○現在廟外有官人前來應會○叫把大殿掃除乾淨預備一切○少時間在法場出斬犯人○首縣監斬○先到鬼王菩薩駕前拈香○呵說是出斬的還幾名差事○很爲重要○城內都淨了街啦○咱們廟前軍兵屯扎甚多○弓上弦刀出鞘○威武之極○特來禀知廟主○惡道聞言一擺手說知道了○有事再報○手下人退出○武凌思說道我看許是走漏了什麼消息了吧○人家藉出紅差爲名○來抄咱們廟吧○倪沖搖了搖頭微微笑道○恐其不能○你也太過慮了○少時我親自出去接待縣令○用言語探詢○察言觀色○便可得其底蘊○據貧道想此次出紅差或可與夜間鬧登州的諸位有關係○赤髮毒龍一聽就呀了一聲○急忙說道要眞是那樣子可怎麽好哇○倪沖嘿嘿冷笑說道○我還很盼望所料不差○武凌思問道要照你的理想○成爲事實地步○他不出斬我們怎能救得了○我料定麗二弟與衆英雄豈不性命難保嗎○倪沖說事情到了這個擒准要送上門來一擒而了之○

開豐鐵路公司發放紅利日期廣告

本公司第十一回營業年度(康德四年)紅利定自本年四月十五日起始發放務請股東屆期携帶息摺及前送存公司印鑑所蓋相同之名章(如尙未送印鑑者必須將印鑑並名章與息摺一併携帶)前來領取特此通告

感謝 博濟醫院戒烟迅速

啓者敝人吸食鴉片數年有餘體弱多病烟癮甚重曾在他處屢戒無效鴉片害人實難盡述敝人特此來奉介紹於奉天大西邊門裡路北博濟醫院羅榮閣大夫醫治十日之間將癮戒除毫無痛苦望同病諸君可速戒除無一爲報特登報略表謝忱

遼中南三台子 王策啓

感謝 奉天博濟醫院戒烟迅速

敬啓者敝人李玉英因病吸食鴉片數載有餘體弱多疾烟癮甚重曾在他處屢戒無效鴉片害人實難盡述敝人特此來奉尋投良醫以爲驅除經友人介紹在奉天大西邊門裡博濟醫院院長羅榮閣大夫入院醫治十日之間即將癮病完全戒除毫無痛苦望新諸君患同症者可速戒除爲盼敝人無以爲酬特此登報略表謝忱

海城大望台敝人 李玉英啓

聲明遺失備欵酬謝

茲爲敝號井上染廠開設在小南關下頭路西於二月三十三日派櫃夥赴街送貨在途中不愼遺失送貨賬一本起貨賬一本如有拾得者送交敝櫃即酬謝金二十元決不食言仰諸仁人送還爲感

井上染廠 電話四二八六○號

股票遺失聲明作廢

茲因胞兄劉書紳有政記公司股票三股計戊字第四五三號至四五五號去年胞兄逝世事後發覺股票與圖章一併遺失除已向政記公司掛號聲明作廢並覓妥保請發劉香亭名義新股票外至舊有股票無論何人拾得概作無效特此登報聲明

劉香亭啓

聲明地照丟失

敝人自置沙陵阿領名坐落二區伯什吐現名馬家屯西字六十號東北角計一百一十二畝五分忘記照的字號南北九十丈長東西九十丈寬於事變時埋地失踪除呈縣立案補發新照外嗣後勿論落於何人之手概作廢紙

通遼 劉玉書

失照聲明

敝人置徐善述領名街基照一張赫字三百零五號坐落瞻榆縣城西南長六十丈寬二十丈南至五道街北至四道街東至徐姓西至張姓於大同元年二月因匪亂遺失除向本縣補領新照外舊照概作無效特白

瞻榆縣住民 王景榮 史長榮 具

失照聲明

茲因敝人陶貴不愼將自己領名座落奉天市大東關水簸箕胡同門牌十七號之房契遺失計東至井西至大德公司南至潘姓北至道除呈報市公署補發外合亟聲明作廢

敝人 陶貴啓

失照聲明

大連市西崗子不老街一百十九番地孫錫五民國十九年經西豐縣昌東商號介紹以洋三千元押得西安縣鍾道村高貴原領未字九百六十八號中則地一百三十六畝二分照存於福昌東號嗣於土地申報高貴無力抽贖經中人李惠卿王新三楊化封韓岡陵立土地賣契及欲投稅向福昌東取照不知何時丟失查找無踪即時呈報西安縣公署備案並登報聲明該地照無論落於何人之手概作無効特此聲明

大連市 孫錫五啓

聲明訂立契約無效

鄙於前民國年間因內人積有餘資買到韓輔臣領名坐落通遼縣城裡南大街鎮字二百七十九號街基一段計南北長六十丈東西寬十丈浮多七分五厘東至鎮字二百七十八號西至鎮字二百八十號南至南順城街北至南大街交照收執當經地局更爲敝人陳經雅領名爲業嗣經生父陳煥章將照提存私入夥有契照一同保管近年以來敝人生父年逾古稀體弱多病心神喪失恐生意外故朿前照該竟揹不交還敝以父子關係乏術强追猶恐各界人等對是號情事致爲兩悞查此街基純係敝人已有並非屬於夥有而論據此由聲明之日起嗣後無論何人對于此號街基及至內房屋與敝父陳煥章訂立典賣抵押等等契約概作無效除呈請該管各官署備案外特此登報聲明

聲明人通遼縣城裡南街 陳經雅

柳河縣公署採用縣職員通告

[illegible]本署爲縣務進行起見採用通譯二名及職員若干名如具有左記資歷者仰速照報名繕候審核通知試驗爲要此告

記

一、通譯 1資格 在日本中等學校以上卒業或南滿中學堂及各日語學校高等科卒業者任各機關通譯職務一年以上者(但須證件齊全)2、年齡滿二十歲以上三十歲以下者3、報名手續及期限於康德五年四月十日以前將履歷書(附貼最近四寸半身像片)及畢業證件一括郵交或親送本署庶務科4、採用方法本署自四月十一日起彙總審核報名全員認爲科目日譯滿、滿譯日、作文、書取、人物考查等項6、考試待遇初採用給月薪四十圓以上將來作有成績立即提升7注意報名時須將通信或通電地址詳細書明以免自悞

二、縣職員 1、資格 凡在舊制中等學校及高級中學以上卒業或具有同等學力者(但須證件齊全)2、年齡 同前3、報名手續及期限 同前4、採用方法 同前5、考試科目 建國精神公文、常識、日語、隨意口試等項6、待遇 暫以三十圓以上採用按其成績提升7、注意 同前

康德五年三月二十五日

通化省柳河縣公署啓

聘請飯田巖律師爲常年法律顧問啓事

茲特聘飯田巖大律師爲常年法律顧問嗣後關於敝號及敝人等之名譽財產及一切權益均請該律師依法保障之

奉天日站三義興 蔣顯臣 干鏡三 同啓

飯田巖律師受任常年法律顧問啓事

茲受任奉天日站三義興蔣顯臣于鏡三等爲常年法律顧問嗣後對於聘任者之名譽財產及一切權益均負依法保障之責

律師 辯護士 法學士 飯田巖

事務所 奉天市大和區二緯路八二 電話(2)三三○五番 錦縣城內東門裡北胡同八八 電話三○五五番

阜新縣公署招考吏員廣告

招考意旨 本縣縣勢日趨發展並隨新縣制實施現有吏員中之事務員技術員以及街村吏員縣僱員等不敷應用爲廣求適材起見依左記要領招考採用之

一、招考要項
(一)縣吏員額數 約十數名 (滿人)(二)街村吏員及縣僱員(額數 約三十名(滿人)(三)縣翻譯額數 三名(滿人)
二、報名期限 康德五年四月七日截止
三、報名場所 阜新縣公署庶務科
四、採用試驗
(一)試驗日期 康德五年四月十日早八時開始
(二)試驗場所 奉天市大西門裡奉天省立第二女子國民高等學校
(三)試驗科目
1學科
(一)應縣吏員考試者科目 數學聽取(默寫) 國文 珠算
(二)應街村吏員縣僱員考試者科目 算術聽取默寫國文珠算
(三)應翻譯考試者科目譯文(日滿文)聽取默寫國文
2口試 就一般常識試之
五、投考資格
(一)學力 (1)應縣吏員之考試者須有高級中學校卒業或具有同等以上之學力者如初級中學卒者業在滿洲國各官廳服務三年以上者亦有應本考試之資格(2)應街村吏員及縣僱員之考試者須有初級中學校卒業或具有同等以上之學力者(3)應縣譯之考試者須有語學試驗二等以上之資格或具有同等以上之學力者
(二)年齡(1)縣吏員譯於康德五年四月末日滿二十歲以上三十五歲以下之滿洲國男子(2)街村吏員縣僱員於康德五年四月末日滿十八歲以上三十歲以下之滿洲國人男子
六、報名時提出書類
(一)履歷書(滿洲國官廳用之履歷書格式)
(二)卒業證書(1)應縣吏員之考試者須有高級中學校卒業證書或有同等資格之證書曾在滿洲國官廳服務者須將足資證明之文件提出之
(2)應街村吏員縣僱員之考試者須有初級中學校畢業証書者或有同等資格之証書者
(3)應縣譯之考試者如有語學試驗合格之証書或有同等資格之証書者
(三)身體檢查証須以滿鐵病院及赤十字會病院之身體檢查証
(四)像片兩張須爲四寸半身免冠而於報名前三個月以內所照成者並於背面親筆寫照像之年月姓名年齡以上書類應於報名截止日期前提出於阜新縣公署庶務科並詳載其通訊處以便發給受驗票
七、合格者發表於考試後十日內登載於盛京時報發表之
八、合格者待遇
(一)縣吏員合格者初級俸由二十五元以上四十元以下服務三個月後考察服務成績正式任用爲縣吏員
(二)街村吏員及縣僱員合格者初級薪爲十八元以上二十五元以下
(三)縣譯合格者初俸五十元以上七十五元以下
九、關於考試事項有質問時可封入四分郵票向阜新縣公署庶務詢科之
十、合格者發表後應試者所提出之書類得應其請求發還之
以上

東興縣公署佈告 關於收買地區

[illegible]爲佈告事查我國中央政府[illegible]由盟邦日本遴選優秀農民移殖[illegible]共存共榮之實現爰於三月五日[illegible]買地照據已定同時召開買收土地會議[illegible]凡縣移民區域內之地主[illegible]望自行貼佚切切此令

記

一、買收土地區域
1白旗頭佐三屯、五屯、七屯
2白旗二佐二屯、四屯、五屯、六屯、七屯
3白旗三佐頭屯、二屯、四屯、五屯、六屯、七屯
4紅旗頭佐六屯、七屯、
5紅旗二佐頭屯、二屯、三屯、四屯、前後五屯、六屯、七屯、
6紅旗三佐頭屯、二屯、三屯、四屯、五屯、六屯、七屯
7民界張大房子屯、附張大房子屯、宋家店屯、長河堡屯、孫家店東屯、孫家店西屯、
二、地照提出期間、自康德五年三月五日至康德五年三月三十一日止、
三、收繳契照機關 在買收區域內各地主務將所有地照及關係書類在限期內送交東興縣招墾地整備委員會先行發給收據遲至五月份內發給地價
四、逾限繳照處分 在買收區域內之地主不論居住縣內縣外故意遲延不交地照者決定按照地主不在辦法處理之
五、地照丟失或抵押 如有地照丟失或地照抵押於他人者應親身來縣聲明以資核辦萬勿坐棄權利

東興縣縣長 宋天人
東興縣招墾地整備委員會委員長
康德五年三月五日

政府特許專賣品 招募各鎭專賣店

啓者敝社爲擴充營業廣銷起見今特於滿洲國內招設各鎭點專賣店計各一處(獨家經營)
營業科目 化學紙製滿洲國小學用各種文簿及其他一切必需品(另備有品名表詳載)
待遇 特別優厚而資金微少何商家可能經營或作副業或專理無不適當也
有志經營者須早速先指定某鎭並附二分郵票一枚詳細簡章即寄特此週知

滿洲國關東州總發賣元 教育事業合資會社 本社新京市永長路福祿街壹

飛鴻遺跡出版廣告

飛鴻堂印譜海內劇迹雖千金亦莫能致據云原印每方皆有邊跋爲乾嘉兩朝名家手跡、書、文、刻皆絕作非後來所能企所可惜者飛鴻主人集譜時未拓、邊跋只不過擇尤拓百數十印以貽朋好譜中無邊跋以此故也此兩冊爲穆儒丐先生所收藏紙墨極舊氈蠟甚精或者即飛鴻主人手拓以貽朋好者乎眞、草、隸、篆各體俱備且皆乾隆時名家所書所刻不但篆家所當奉爲程式即臨池家亦不可少之師資也茲依原樣影印裝爲二冊以實價分讓同好書印無多購者從速

定價每部二元五角

發行所奉天小南門內 萃文齋書店

日語教授 日滿書院招生

新班開學 四月十一日

第一學期(初學者)
第二學期(四個月以上修學者)
第三學期(八個月以上學修者)
高等科前期(一個年以上修學者)
地址 奉天大西門裡瀋陽縣胡同電(四)三三四六番
簡章 函索即寄插班隨時入學
宿舍 本院爲遠道學生計備有宿舍

俄僑第二齒科學校 改組聲明 (招收男女新生)

茲奉政府指令特許立案從新改組爲哈爾濱齒科學校仍在道裏石頭道街一一九號舊址特此聲明

哈爾濱齒科學校啓

新式簿記招通信學員

人非有專門的學術不易在社會上立足欲學專門學術又因維持現在的環境和職務而又不能離身惟有投入本會函授部學得新式簿記爲最好良機因爲通信教授第一不拘時間第二不曠正業詳細章程請附郵票四分寄交新京中央郵政局私書函箱第八四號本會收即寄(通信時務將回信地址詳細寫明)

駐京大連銀行簿記講習會函授部啓

THE SCREEN 影海餘瀋

七巧圖本事

『七巧圖』這一個動人的劇名。中間眞是包含了許許多多。各色各樣的情節。作者在這裡。明確地指示了人生『愛』的路徑。和年青人應有的態度。

孫仁是一個年近花甲鰥居的老叟。性情和藹而慈祥。帶着親愛的女兒小茹。經營了一所洗衣房。同時收了一個徒弟李意。帶着父女兩每天忍苦耐勞的工做着。李意是一個忠誠樸實的人。暗地裡爲追求兩性的愛而懷着希望的心。期待着小茹的同情。而小茹不知也。孫仁因爲自己的房子佔用不了。就把廂房租給了趙吉和錢祥。

趙吉是一個失業的青年建築家。他雖在受着失業的境地。然而他是一個奮發有爲。幹練的少年。精神却十分活潑。錢祥是他的老友。也正在失業。可以說同是天涯淪落人。兩個人每天在一起吃睡。錢祥是一個極好詼諧。而滑稽的人。趙吉時常勗勉他。叫他努力。因爲趙吉欠下了幾個月的房錢。所以房東孫仁時常叫小茹到趙吉的房裡去討要。但是小茹却十二分的同情趙吉。小茹是生就一副温柔秀麗的面龐。天眞爛漫的處女。年紀十七八歲。對趙吉頗表好感。然而因爲室內有錢祥所以始終未得到機會表示出來。

一天趙吉和錢祥。在街上遇着二個流氓。追着一位時髦的少女。二人情急。把流氓打的抱頭鼠竄。給少女解了重圍。當趙吉打抱不平時。把帶着的建築圖放在牆角底下。少女拿起來一看。上面寫着『趙吉製圖』於是記住救自己的那位英俊青年。名子叫趙吉。少女很感激的分別了。

趙吉爲謀一枝棲。投謁一位建築公司的周經理。一連去了七八次。也沒見着。最後費了九牛二虎的勁。允許見了。可是遭受到不少冷潮熱諷。撞了一個大釘子。受了這樣當頭棒喝益感世路之崎嶇！人情之冷暖。趙吉在街上救了少女。正是周經理的小姐。他自從被趙吉解救之後。就一心想念着趙吉。整日的叫他父母給尋求。但是周經理感於趙吉是一個失業的少年。所以十二分的不贊成。而周小姐又不知趙吉的寓所。雖然是怎樣思念。究竟也是苦於無法。

趙吉於求職失望後。無精打采回寓。小茹羞答答的安慰着他。這時李意也是晝夜想思着小茹。因恐他的師父發覺。實在是苦無半點辦會於是想託趙吉給他寫一封情書。並探詢求愛之術。趙吉嚴詞拒絕。結果錢祥代着嘲笑的口吻。拿趙吉的繪圖紙。順手替他寫了一封信稿。以後錢祥就和趙吉分手。獨自謀生去了。李意如獲珙璧。如珠寶。手舞足蹈的當愛。可不支這時奉着師父的命。去到周宅送洗好的衣服。一路走着。一面思想。不知不覺竟把周小姐的衣服。給丟掉了二件。周宅的女僕焉肯罷休正在約求賠償的當兒。被周小姐發見了。李意手裡拿的情書。又被老媽奪過去。遞給了小姐。當這時把李意可吓毀了可是周小姐翻過來一看。上面寫趙吉製圖。以爲趙吉始終未忘他。於是喜溢望外。急忙問李意。你住趙先生那兒嗎？李意唯唯稱是。小姐得了心目中所想念的人消息。高興非常。衣服自然是不用他賠了。當時寫了一封回信。交給李意代到約趙吉來會。

小茹看錢祥搬走。正是絕妙的機會。心想借着這個當兒。來和趙吉談談肺腑衷腸。乃把平生最愛的七巧智慧圖。贈給趙吉。以爲愛趙吉之表示及紀念。趙吉是一個有爲的青年。又矽道李意在熱愛着他。所以說你爲什麼不把你的愛物。贈送你的愛人呢小茹驚訝的莫明其妙。趙吉把李意二三年苦想他的情形。據實述說一遍。小茹遽然追悔。如大夢之初醒。遂託趙吉把七巧圖轉送李意。趙吉並把這一些經過事情。向小茹父親孫仁學一番。小茹和李意意成爲終身愛侶了。趙吉和周小姐自然很美滿的一成了雙情侶。有情人終成眷屬。唱一曲愛之路。全劇於焉告終。

狄斯尼將作彩色漫畫

漫畫影片作家『狄斯尼』。現已決定攝製一部新片。片名爲『比奧地諸之冒險』是一部長篇色彩漫畫影片。豫定十八個月以後完竣。

銀潮

滬上影壇。仍呈寂寞。明星公司目下並無舉動。不過明星公司在滬戰曾以極大的努力結束了『古塔奇案』。『母親的秘密』。『四千金』。『夜奔』等四部片子。這四部片子當然就要在最近公映的。

藝華公司也有五部早已完成了的新片。如『三〇三大劫案』。現在已經補拍告竣。

林華公司（即活林公司的變名）的『紅運高照』。也是一套新片

華安公司也有幾套出品新華公司現將『雷雨』搬上銀幕積極開拍。

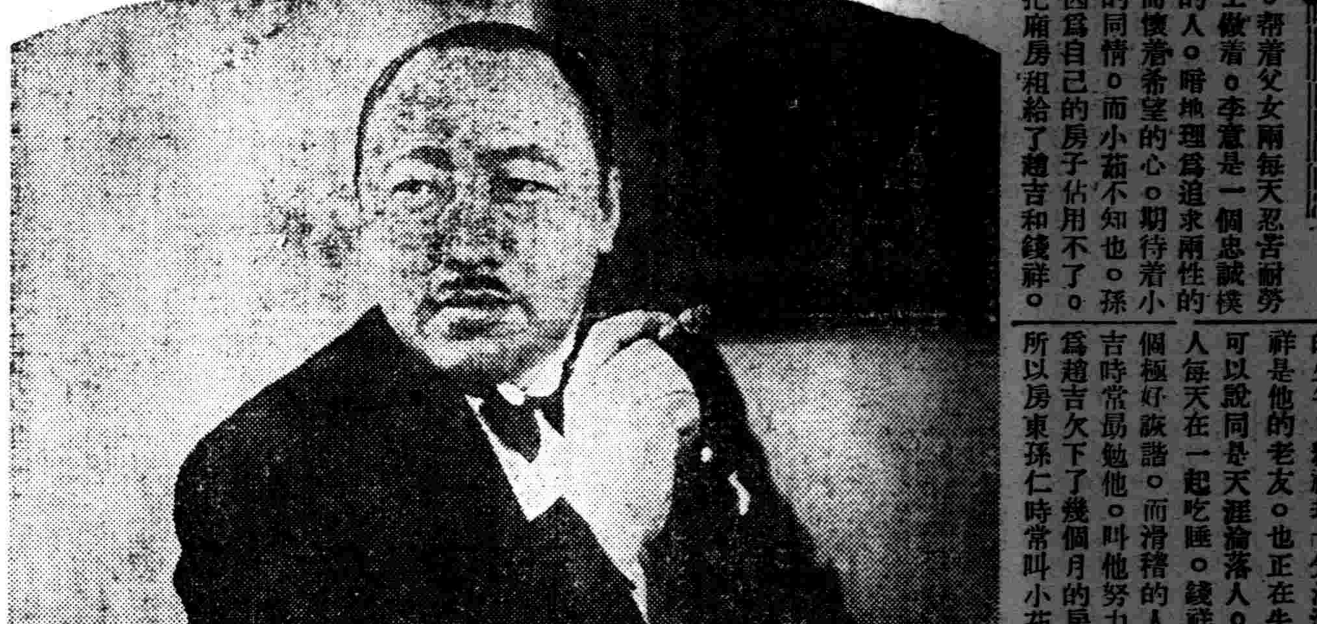

◇——王宇培（在『七巧圖』中一個鏡頭）

明星成功 在芳年卅以外

諸位知道現在全世界各大電影明星的歲數嗎？要是不清楚的話。讓我擇出幾位來把他們的歲數告訴諸位說。同時並向各大明星道一下歉。

一。『瑪琳黛麗』芳年三十四歲二。『梅娜羅』芳年三十二歲。三。『凱弗蘭西』芳年三十三歲。四。『麥唐娜』芳年三十三歲。五。『薛愛梨』芳年三十六歲。六。『珍妮葛娜』芳年卅歲。七。『賈利古柏』三十六歲。八。『嘉柏爾』三十六歲九。『馬歇爾』四十七歲。十。『柯爾門』四十六歲。十一。『弗瑞阿斯坦』三十七歲十二。『查爾勞頓』三十九歲。我們的孔聖人說。『三十而立。四十而不惑』。可見眞正的人生是從卅才開始的。那麼。藝術家眞正的藝術。恐怕也非到三四十歲。不能鍛鍊到家。影迷們對明星的歲數儘可不必太操心的。因爲非這樣的歲數。他們的表演不能使我們滿足的。

『春風伊勢物語』 配役已決定即可開拍

日本松竹京都廠二川文太郎之本年第一回作品。類重兵衛原作。柴之塚甲馬。中村滋共同脚色之『春風伊勢物語』近已決定。鵜飼進一之開麥拉工作。近日即開始。配役如左。

新之丞（本鄉秀雄）紀井權中納言光忠（遠山滿）近侍（新妻四郎）家臣渡邊勘兵衛（高松錦之助）大岡能登守忠成（堀正夫）淨浪（志賀雄郎）大阪屋彥兵衛（坪井哲）娘オソノ（北見禮子）桑名屋德兵衛（中村政太郎）倖德七郎（風間宗六）松板之五郎藏（頓邦太郎）船大工棟梁平助（廣田昂）奉行所役人（井上晴夫）。

冰仙宋雅海妮萬分光榮 襪子費二千元其數可觀

在『鳳舞銀冰』大放光芒的溜冰女冠軍宋雅海妮女士。現在一躍而成爲影壇的紅星。一九三七年還是售座紀錄最佳的一名。因此她的祖國。挪威國王。爲了她替本國爭了不少面子。最近特由該國駐美公使蒙凱斯蒂那。在華盛頓使館代表君王頒賜榮譽的獎章。及聖阿拉夫大學所授與名譽博士的證書。海妮接受之下。心裏萬分的高興。其次她在最近的襪子費共消耗價值二千元美金有餘云。

「新翅」的一個鏡頭

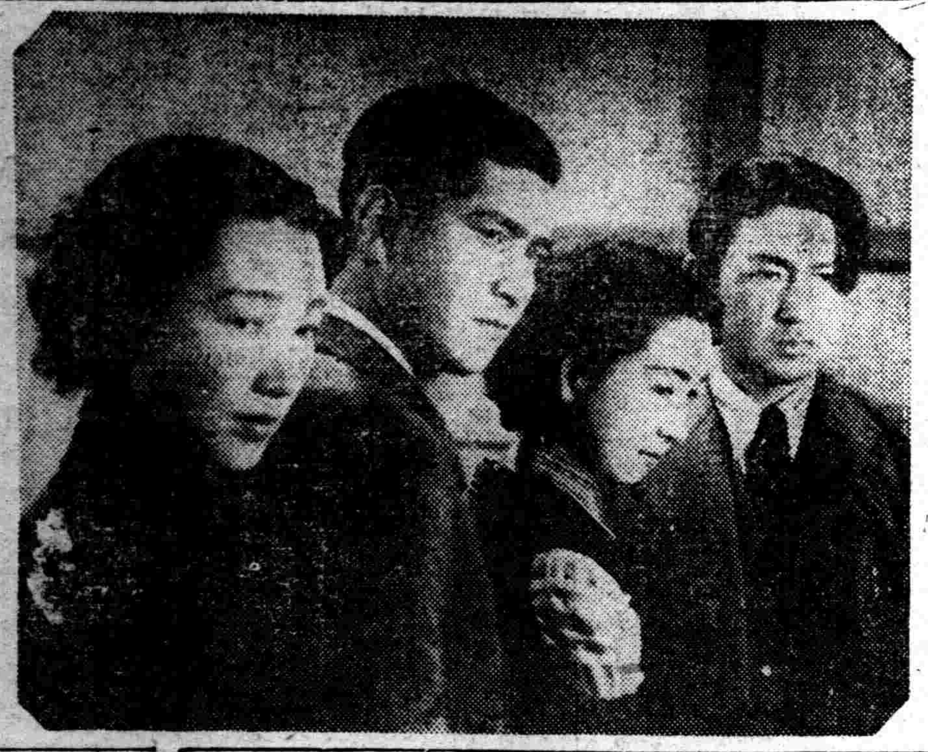

此片爲松竹公司所製。以片岡鐵兵原作描寫近代女性心理之新聞小說使之電影化。由佐佐木啓祐監督。夏川大二郎。川崎弘子。佐野周二。高峰三枝子合演。圖即四人之姿勢。

國民皆泳

日本新片『國民皆泳』是日本文部省。最近攝製的運動影片很容易祇顧到它對觀衆的趣味與好奇性。完全打破了從前的運動影片的陳腐的攝影形。一面給予了日本的國民以運動觀念與正確的水泳常識。（主角爲日本水泳界的代表選手『新井茂雄』。『小池禮三』。『兒島泰彥』等三人）。

乞丐千金

『乞丐千金』這是『新華影片公司』最近攝製的古裝影片。也是『卜萬蒼』[illegible]作品。這部片子。採取稗史上最有名的兒女情史。即是舊劇上的『鴻鸞禧』。也就是『今古奇觀』上的『棒打無情郎』。頗能動人情感。[illegible]僱人落[illegible]都經過精確的考[illegible]。別饒趣味。

『土』 小杉勇實習

日活東京之大作。長塚節原作之『土』上月下旬入于本格的撮影。片中要角小杉勇事前從文字通之原作者。研究『土』中農民之生活方言等。且對長塚節鄉里茨木縣水街道岡田村農家起居亦加一番實習。

陳查理 此類偵探片已經停拍

美國二十世紀福克斯公司。原定以一〇〇、〇〇〇美金。拍攝一偵探片。現在已經擱置起來。原因是由於這位一向擅長扮演中國大偵探陳查禮的瑞典演員華納奧蘭。突然和公司解約。離開福克斯他往。過去華納奧蘭已經主演了十六部以陳查禮爲題材的影片。所以一般的推測。奧蘭退出公司將來很難適合於扮演其他性質的片子。但他宣稱。以後不願再受合同的束縛。作個自由的演員還須有特殊的成就呢。

胡蝶 在港拍『演楊貴妃』

滬上影星胡蝶。邇來消息極爲沉寂。或以爲行將自影壇隱退。殊不知其在香港。迄未中止銀燈生活。胡喜表演富貴女子。其年事亦不容其再拍活潑女孩子。因是。半年來所籌備之新片『楊貴妃』。近確實行攝製。現正趕緊進行。定于端陽節前。全部觀成云。◇：圖爲胡蝶近影。

昨年美星 受賞者

美國映畫協會恒例對一九三七年度映畫賞投賞者之詮衡[illegible]製作業從事者[illegible]萬五[illegible]人中。募集投票。整理終了。曾于三月三日正式發表內定映畫賞投賞候補男女演員名次如下。

—男星—

第一位　夏[illegible]（征服者）

第二位　[illegible]（明星之誕生）

第三位　羅巴特孟特哥美麗（馬斯佛兒）

第四位　鮑羅穆尼（愛牛爾倭拉之一生）

第五位　斯本薩德萊

—女星—

第一位　愛芬諾丹（新婚道中記）

第二位　葛萊嘉寶（椿姬）

第三位　夏納葛鄉（明星之誕生）

第四位　路易絲雷諾（大地）

第五位　斯坦維克（斯特勒舞）

夏佩珍 一登劇壇不堪回首

××××××××

在武俠片盛行的時候。夏佩珍的演技。是非常的高超。彼時。也就是她最紅的時候。并且與胡蝶並[illegible]。然而實際她的演戲天[illegible]比胡蝶還有過之而無不及。

後來武俠片。漸漸落伍。她也改變了作風。便常常飾鄉下大姑娘。並且她的生活非常的儉樸。烟癖的父親。並且自己還有嗜好。一家的生活。都仗她一人來維持。因此她的環境非常的惡劣。後來影業有猛烈的進步。佩珍因[illegible]隨時代而脫離影壇。步上火山。度其樓抱生涯。最近無可奈何。又步上劇壇。使不堪回首的夏佩珍。不覺有今昔之感吧。

東亞馳名膠皮車胎
古德立改稱橫濱牌
滿洲國代理大興號
各種膠輪完全齊到
此車堅固能保耐久
較比別種强力太高
附屬零件東亞新到
內外膠帶不售僞造
做號價廉物又美麗
無碍安全能護國道

橫濱牌
各種膠皮車輪 內外帶及部分 品一概都俱全
橫濱護謨製造株式會社
滿洲國代理店 大興號
奉天大西邊門外路北 電話(二)三六五三番

自行車 推貨車 各種零件 批發零售 堅固價廉

新興商業公司
本店 奉天三經路永和里一號 電話二一・四三七八
營業部 城內鼓樓西路南

◉瑞有氏大醫生黑色補丸
◉能恢復青春可返老還童
主治男女貧血、五勞七傷、先天不足、後天虧損、房勞過度、神經衰弱、夜夢遺精、腎囊潮濕、子嗣艱難、自汗盜汗、腰腿酸疼、飲食少進、婦女白帶、年久不孕、凡由腎虛發生各症、服之非常有效、

注意!!! 現在減價 只收半數 特別犧牲

黑色補丸特色
服黑色補丸一盒勝服參茸一斤
普通補品性燥發火惟有瑞有氏大醫生黑色補丸滋陰益腎四季服之相宜

定價
小盒一元每打十二盒十元
大盒三元每打十二盒三十元
▲現在大減價收半數至前良機

本藥經省公署許可在警察廳商標局註冊

滿洲國發行處
奉天 大西邊門外四二號 韓奇逢藥房有限公司
哈爾濱 道外正陽街 韓奇逢藥房有限公司
大連 平和街四八 韓奇逢藥房有限公司
安東 中富街弟兄藥房內 韓奇逢藥房有限公司

瑞有氏
黑色補丸
補腎强腦

認明商標以防假冒→

來篤洋墨水
ライトインキ
自來筆用

萬年筆用
滿洲國方面自然亦有使用
來篤洋墨水
物美價廉

來篤洋墨水係大衆之認識所支持者故斷然爲界斯之執牛耳者
會社、銀行、學校官署、商店、農村必備之來篤洋墨水
受日本民衆歡迎之來篤洋墨水亦必受善隣之滿洲國民衆所歡迎者
滿日親善先自來篤起!! 故每戶宜備一瓶!! 來篤之聲價可滿足大衆之期待!!

大瓶小瓶 各種全國 文具店均 代售

本舖東京 篠崎インキ製

廣告事務請用電話（二）二〇三一

雷峯塔壽命無千載 塔內藏佛螺髻髮

錢俶後裔錢文選曾記其事

雷峯建於宋太祖開寶八年乙亥歲、以藏佛螺髻髮、並於塔磚內、遍藏印經、經爲吳越王錢俶所捨、錢氏後裔、當雷峯傾圮未幾、將是塔頽廢後情形、攝影留痕、復檢其完好時造象、合併付印、撰文記之曰、『雷峯塔係宋開寶八年乙亥、爲先忠懿王所建、王妃黃氏、以藏佛螺髻髮、亦名黃妃塔、歷宋元明淸、至今甲子、共計九百五十年、忽於夏歷八月二十七日孔子誕辰、午後一時半倒塌、査塔磚孔內、藏有寶篋印經、開卷文曰、天下兵馬大元帥吳越王錢俶、造此經八萬四千卷、捨入西關磚塔、永充供養、乙亥八月日紀等其一、句、按西關即(雷峯夕照)先王遺蹟、一旦塌圮、良可慨然、爰將原塔眞相及倒後形狀、合併攝影、以誌不諼、甲子季冬、裔孫錢文選謹識』、錢文選字士靑、安徽廣德籍、游學業於京師譯學館、得舉人、旋以學部七品小京官被命爲英國留學生監督、民初、巴拿馬博覽會開會、我國出品參加、被推爲安徽委員、嗣充長蘆鹽務稽核分所經理、再調浙省、經理西浙鹽務稽核分所、旅浙日久、故於其先世遺迹之雷峯塔、考証極精、宋開寶八年、爲公歷九百七十五年、雷峯建於此時、傾圮於民十三年之甲子、値公歷一千九百二十四年、首尾適得九百五十年之數、是雷峯壽命、尙不及千載也、當其擁有盛名之際、士著不究其始、意謂是塔可歷萬世而巍然存在、因有『雷峯塔倒西湖水乾』之諺、至法海法鉢、收降白蛇說之由來、或爲撰『白蛇傳』者、附會吳越王妃黃氏所藏佛螺髮髻一事、以愚世人、士靑此文、可破雷峯神話矣、

孫馨遠爲帥時之知足語

孫傳芳任五省聯軍總帥時、曾在江西打了個敗仗、孫乃在南京召開會議、重商軍機、其時議者均以前方爲慮、孫怒曰、『勝敗乃兵家常事、你們何必害怕！正如打麻將一樣、我們總和三番、難道連個小平和也不要人家和嗎？』(按、此則係以知足之意解嘲、亦爲幽默妙品)、

世界珍聞及其他

邯鄲鐵牌與張天師

求雨能假以時日不患無靈

封建時代、各地遇旱求雨、儀式因鄉風習俗而異、形狀複雜、極詭譎離奇之大觀、惟求雨出自國家、則邯鄲鐵牌與張天師、二者必賴其一、晚淸祈雨、以專員迎迓鐵牌、沿途供奉隆重、抵京師、奉祀於大高殿、派欽差躬詣拈香、以示崇敬、鐵牌至而甘澤降、事畢以後、奉還邯鄲、倘亢旱如故、綏三日、五日、七日、甘霖不作、則投鐵牌於黑龍潭、謂可自歸邯鄲、然後再派大員復請、投潭不奉歸、所以示貶也、復請而後、猶無雨時、則出以三請、京邯間往返雖便、第以欽差鄭重將事之故、需時及旬、益以再請三請及大高殿祀奉日期、兼旬可以立屆、漫漫長期、自無不雨之理、委功鐵牌、使人心有所信仰、亦安輯人心之道、若鐵牌至、雨澤降、更足徵其靈異、神道設教、原以濟人事之窮、鐵牌其一事、邯鄲鐵牌、式井不大、繫於井中、原有承托之件、請牌者蒞止、汲諸井外、取牌而留托、若聞京師投牌入黑龍潭、則經司鐵牌者、僭以同式鐵牌、置還托端、訛言鐵牌由黑龍潭、自行歸來、數年前、大高殿留有鐵牌二、亦邯鄲物、即此可徵鐵牌出自另鑄者、不知若干、投入黑龍潭之牌、沉澱潭底、共淤泥長處、又爲必然之理、果他日潭水乾涸、一經掘發、則昔時投潭鐵牌、必可重見天日、自歸邯鄲之神奇傳說、可以大白、亦猶龍虎山上淸宮內『淨水杯』水井、曩所視爲張天師汲取此水、以畫符籙、作法水、寓有非此不可之神秘意味者、數年前得盡映其隱、知爲天師飾詞、事實莫須有也、上淸宮在龍虎山、盡人而知、實則山宮間相距十五里、而張天師府與上淸宮、又距二三里也、其地具山水之勝、有河亦名上淸、足以紀念天師、上淸宮於近百年來、累厄祝融、所謂宮內勝迹之二十四院、燬爲焦土、俗傳天師素擅呼風喚雨奇術、詎遇火不能喚雨解救、必謂天意不可違、淨水杯在天師府、據曾履其地者稱、與『嗣漢張天師府』之直額大門密邇、自有天師迄今、傳已六十三代、今天師張瑞齡(恩溥)於甲子歲襲其父職、無日不在恐慌中度生活、飄萍江浙、幾類無家可歸、所謂天師威顏、掃地無餘、天師府原有『提點司、提舉司、尙教司、知教司法司、』五級法官、至是以給養無着、風流雲散、瑞齡第携夫人丁氏等、乞憐四方、藉償烟霞之慾而已、天師素以道號不滅不絕爲口號、當瑞齡未襲天師職號之際、貴溪縣屬上淸鎭境、兒歌突起、詞曰『滅不滅、絕不絕、六十三代歇一歇、』聞者初未置意、及天師府罹兵災、所貯歷代天師收鬼捉之葫蘆數百具、均遭毀棄、淨水杯井中甘豐公開汲視、證與常水無異、於是天師眞相、裸褐世間、瑞齡亦無術善其後、所謂『六十三代歇一歇』者、似已徵驗、蓋天師之道衰歇、中國固有之道數、則依然存在、至天師盛時、奉召求雨、能恃以不敗者、厥惟鄭重其行止、陽示莊嚴、陰則藉姍姍來遲、而圖際會風雨、倖得法事興而上天油然作雲、沛然下雨、圓滿其功德、盡假以時日、則求雨得雨、不患無靈耳。

香港一隅竟有要人家眷數百

國民黨要人之太太姬妾、奢侈驚人、如宋美齡之珍珠鞋、劉紀文夫人許淑珍之千元絲襪、以及使用五百法金一瓶香水精、皆開世人新紀元、殆近日因受炮火之洗禮、皆紛紛逃避、作海外寓公、聞香港一隅竟有要人家眷數百處之多、然未知時下猶作昔年之豪華揮霍否耶？

尙小雲重義輕利(續)

再四思維始有組織榮春社科班之議意、客歲始得排除萬難、勉與諸友朋商酌、乃行成立、先後招收同業及親朋子弟約二百餘人、量材施教、各授技能、期於培植孤寒中、秉寓作育人才之意義、(下略)按該社已於日前正式出演於中和園、第一日夜所演之沙陀國、與美猴王全部水簾洞、已博得全場熱烈之歡迎、掌聲四起、如潮如湧、沙陀國中徐榮奎之李克用、張榮林之陳敬思、以及大太保黃榮俊、二皇娘崔榮英、大皇娘謝榮珊等、唱作念三者、皆能任意揮洒、水簾洞尙長春之美猴王、武工純熟、起打緊凑、一場有一場之姿勢、嬌小玲瓏、動轉自然、以上諸人、均告圓滿之成功、戲散後、一般評論、皆謂榮春班科班諸生、或有後來居上之概况、於此可見人不爲名、而名自至、人不思利、而利自來、較諸終夜計算、以他人子弟技能氣力、專爲一己之榮利而設想者、實有捫心難問之別云、(完)

吳孚威將軍暢論國畫

近有某聞人訪吳孚威將軍於什錦花園之私邸、時吳正作畫與之所至乃對某聞人論國畫云、民元迄今、研究國畫者日益衆、近年簡率一派、已汗牛充棟、噫、繪事豈易言哉、就有淸四王論、煙客廉洲、麓台、石谷、各樹一幟、筆墨均出入宋元、蓋得於大痴者深矣、煙客鬆靈嫩逸、融化天成、另具一種氣象、廉州格律謹嚴、饒有古致、平生專事宋元、而靑綠工細之品、虛實秉到、豈淺識者所能領會、麓台邱壑深邃、位置經營、遒勁中寓以古拙、功力之深已可想見、石谷氣盛才高、摹端老到、出藍之譽不虛也、摹古之作、無不曲盡其妙、夫論畫著作、前人言之詳且盡矣、何待贅言、余以爲畫雖一藝、其中有道、不由甘苦中慘淡經營、烏能出人頭地、茲有友人携近代老畫師許翔皆所繪幸未水災圖、燕郊勝覽圖、各三丈餘長卷、屬題、烟雲映靄、景物淸和、觀之宛然置身於畫內、氣勢雄厚、披對頗得臥遊之樂、聞許君研究繪事五十餘年、山水人物等、無一不工、雖年逾古稀、終日不倦、遠師宋元、近學四王、而運用之妙、眞奪天工、功力之深、略見一班、因題詩詞數首用誌景仰云、

金息老之放誕風流

津訊、前日名人張次溪、宴客小食堂、爲何海鳴餞行也、金息老携金又琴女士偕臨、又琴本故京世族、讀書能畫、演靑衣、不彈俗調、爲有識同賞、息老近廣徵題詞、爲刊琴心集、各報多有記載、亦佳話也、席間息老談及前日與劉狀元同宴李桂雲、劉乃未到、桂雲詰問、息老戲云『狀元有如夫人者六、』謂李桂雲風騷皇后、不可近也』、桂雲乃問『金姨太太何不相阻？』息老笑應曰『小妾風騷、更過於李桂雲、故不慮巫山一段也』衆聞之皆噴飯、息老前年初晤李桂雲、即席贈句曰『絕頂聰明李桂雲、靈瓏剔透美人心』、至是、又琴亦次金心二韵曰『一室春風萬里心、春宵一醉抵千金』客皆賞其敏慧、以本地風光、能切餞別也、轍記之、

冷榻孤燈狂徒求歡 氷霜烈婦持剪怒刺

北京和平門外十八間房、門牌十三號、住戶周韵良、年三十三歲素無正業、同院住有池聘菴者、年三十歲、素在津某洋行傭工、時不返家、僅其妻韓氏(二十二歲、天津人)偕一幼女菊格度日、韓氏貌美性溫、故與同鄰頗洽、周見該氏之貌、垂涎已久、復以乃夫久不在家、視爲良機、時向該氏引誘、奈韓氏冷若冰霜、毫不爲動、昨日下午四時許、韓氏在門外偕女買食物、周見之、笑顏相迎、與韓氏談話、並爲女買糖菓等、移時韓氏與女返屋、至七時許、天已初夜、周竟潛至韓氏屋中、肆意調笑、韓氏忿怒、逐之速去、周不顧一切、且欲施諸武力、該氏一時情急、抄起剪刀、將周某右臉扎傷、鮮血如注、周負傷羞惱變怒、復將該氏痛打、韓氏狂喊救人、鄰人聞見忿極、知周非善類、齊膀伊揪打、周衆寡難抵、被毆鼻靑臉腫、經警聞訊前往、査詢原委、除將韓氏帶區候訊外、周已送往醫院治傷、旋將全案備文轉解地方法院發落云、

嘉◇波◇闢◇謠

謂與史托克斯基僅朋友關係

兩週前、斯德歌爾摩(瑞典首都)的電訊傳說好萊塲影星嘉波女郎、現和費城名交響樂、樂隊青年指揮者史托克斯基 Leo Stokowski(平安影院最近公演之、『百鳥朝鳳』中之百人樂隊即爲氏所指揮者)在義國遊歷、行將於三月十五、或十七日結婚、並稱他倆回美後將脫離銀幕及樂隊的生活、而營金屋於美國西南部的的阿瑞藏那邦、

然而、十八日義國奈樸爾的電訊、則稱上述的消息的不確、並且嘉波爲了闢謠起見、曾在她住的拉維樂別墅裡招待記者、聲明她和史托克斯基只是朋友的關係、這次是史氏請她伴遊世界名勝的、在談話中、她曾抱怨當地好奇的群衆因爲爭睹她的廬山眞面、常常的阻碍了她的遊覽計劃、她希望大家給她些安靜、好使她不辜負這次遠渡重洋來遊歷的目的、同時又有一個消息、却說史托克斯基並不是一個什麼靑年、而是一個五十多歲的老頭子、曾經離婚兩次、並遺有子女、嘉波現在則僅三十一歲並且尙未與人結婚云、

少女自殺於山洞

人面桃花此恨綿綿 願伴美景永作長眠

北京市北海公園、春季著名花木、以桃花最盛、近數日間、爲頂盛之時、士媛爭先賞花競艷、花氣傳香、融融宜人、入園東行過涉山橋、長約半里、遙見桃林遍山紅花與翠柏相映、倍增鮮豔、故日來遊人頗形踴躍、二十八日下午四時許、有少女張敦華、年二十一歲、浙江紹興人、因情場失敗、萌厭世之念、乘春雨綿綿、在濠濮堂後山洞內、服毒自殺、毒發昏倒、頭部跌傷流血、臥於地上經園警發覺并檢出遺書送往市立醫院救治云、

青岡縣招墾地整備委員會佈告

第壹號

對於青岡縣招墾地整理地域內土地所有者之地照未申報者仰速申報由

爲佈告事此次招墾地整理事業關於座落東坡段傳家屯陳家屯三家營馬家屯盧家屯呂家屯及恒升堡段由頭屯下坎至盧地房子凡通靑河沿岸所施行之招墾地整理事業自開辦以來實有賴想以上之進行成績此乃各委員努力之所致自不待言亦是本地帶內之土地所有者各戶深能認識本事業於本事業實數助之力居多數本事業務刻正整理結果査在本地帶內之土地所有者仍有未交到地照者不在少數關於此項地照凡未交到者統限於康德五年三月末日以前將地照及地段呈交青岡縣招墾地委員會爲要倘至期不交本署對於此項土地所有者即認爲地主不在按照義將其所有權援用暫行土地執照發給規則第六條第七條及暫行土地執照發給事務規程第二十八條至第三十五條照章轉交滿洲拓殖公社依據以上情形未申報之土地所有者(如另頁記載連名冊)及其他有疑義者可速申報以淸手續萬勿觀望致失產權是爲至要切切此佈

青岡縣招墾地整備委員會委員長

不在地主連名列左

番號	氏名	坐落	晌數
68	高長淸	馬家屯	12•737
〃	〃	〃	12•136
50	徐金升	東坡盧家屯	6•560
53	謝廣有	〃	34•730
〃	張奎成	〃	0•191
〃	何林有	〃	1•372
39	徐長亮	〃	17•430
57	鄧士先	〃	39•030
50	吳 江	〃	0•500
〃	陳英殿	〃	0•500
〃	周文俊	〃	0•600
〃	周明海	〃	0•750
〃	閔有恩	〃	0•505
45	柏玉林	〃	13•227
44	初 德	〃	47•540
46	劉永利	〃	16•150
47	徐金生	〃	17•540
49	〃	〃	23•750
48	劉廣文	〃	38•320
41	蘇少林	〃	11•440
55	徐文璞	〃	5•710
〃	〃	〃	28•650
50	王兆武	〃	0•872
〃	崔德金	〃	0•950
〃	郭繼五	〃	1•200
〃	王殿臣	〃	1•306
〃	何林國	〃	2•006
〃	柴 寬	〃	1•165
〃	宿占才	〃	4•573
25	呂振江	東坡呂家屯	343•280
26	李秋長	〃	25•770
28	紀長春	〃	1•710
30	劉振海	〃	1•809
〃	翁富興	〃	4•330
23	呂昌盛	〃	29•218
31	呂岳山	〃	12•500
〃	趙德山	〃	•150
34	高德富	〃	11•900
37	趙德山	〃	9•190
32	翁富興	〃	7•220
〃	劉振海	〃	5•200
〃	高 俊	〃	•470
30	呂福興	〃	38•541
7	佘 俊	三家營	8•000
7	〃	〃	26•000
7	〃	〃	11•880
12	趙永福	〃	9•020
61	楊景山	〃	136•020
14	楊 有	〃	2•510
14	〃	〃	5•060
18	隋 仁	馬家屯	6•122
〃	何萬榮	〃	1•935
〃	周 喜	〃	•648
79	吳 江	〃	•993
〃	周志恒	〃	•993
〃	周文俊	〃	3•363
〃	王 祿	〃	3•823
〃	隋有才	〃	1•700
65	陳慶祥	〃	20•040
77	崔成山	〃	90•150
27	何 吉	〃	22•000
63	趙桂昌	〃	48•320
〃	〃	〃	130•510
〃	〃	〃	1•630
〃	〃	〃	10•360
53	楊孟玉	〃	94•960
56	辛來喜	〃	39•960
55	牟長淸	〃	15•750
77	崔成山	〃	28•210
18	呂鴻奎	〃	18•863
〃	周鳳山	〃	•500
〃	徐文忠	〃	13•080
34	王德洪	〃	10•280
44	申文舉	〃	1•000
〃	孫學志	〃	1•564
〃	〃	〃	6•400
〃	孫景才	〃	•256
〃	張純仁	〃	•810
17	楊 俊	〃	11•490
〃	〃	〃	35•860
16	陳萬增	〃	1•240
〃	楊 俊	〃	•250
〃	殷雨泉	〃	1•000
68	范晋章	〃	9•315
52	張永新	〃	10•280
43	王德洪	〃	18•980
46	馬 德	〃	1•440
〃	胡永升	〃	447•030
49	孫景才	〃	1•820
〃	馬廣有	〃	461•550
〃	孫景才	〃	470•860
〃	〃	〃	481•820
〃	〃	〃	493•850
77	崔成山	〃	10•138
65	陳福祥	〃	12•910
〃	陳慶祥	〃	3•140
〃	陳鳳祥	〃	39•640
〃	陳慶祥	〃	3•740
66	范晋章	〃	31•000
〃	張永新	〃	13•500
68	陳忠福	〃	34•774
〃	楊春靑	〃	39•660
〃	張永新	〃	24•400
〃	陳永山	〃	•200
〃	陳宗祥	〃	12•470
〃	趙桂昌	〃	1•055
50	王殿武	東坡傅家屯	54•890
47	李福海	〃	7•170
52	高成章	〃	9•863
52	〃	〃	24•492
52	〃	〃	24•492
8	李景貴	東坡陳家屯	2•930
14	陳永泉	〃	2•000
14	馬萬珍	〃	6•000
14	宮 才	〃	10•550
15	張 義	〃	9•750
16	李景貴	〃	14•040
16	宮 有	〃	10•000
17	陳永發	〃	17•520
17	〃	〃	1•097
17	宮 有	〃	2•000
18	許萬發	〃	0•240
18	宮 有	〃	2•240
19	李景貴	〃	9•710
20	〃	〃	27•200
20	〃	〃	17•890
23	李春增	〃	68•070
〃	張品任	〃	8•215
〃	呂天祥	〃	66•592
〃	佘 俊	〃	15•175
〃	李春增	〃	1•000
〃	呂天祥	〃	84•850
〃	李景貴	〃	4•260
22	三竿龍三郎	〃	1•100
〃	劉喜臣	〃	•139
〃	宮 有	〃	3•570
28	顧從發	三家營	6•210
〃	周振德	〃	4•500
〃	王延祥	〃	1•700
〃	顧從發	〃	3•000
〃	王義海	〃	50•200
40	顧從發	〃	67•370
42	〃	〃	7•845
47	劉云海	〃	2•150
52	唐 均	〃	27•800
〃	〃	〃	15•920
57	賈明臣	〃	4•900
〃	〃	〃	2•440
52	劉云海	〃	36•840
53	〃	〃	9•200
〃	丁萬倉	〃	4•200
〃	楊景華	〃	108•120
41	唐鳳德	〃	18•854
〃	王義海	〃	84•226
60	何鳳鳴	〃	16•500
15	鄒青山	〃	7•230
24	單桂祥	〃	9•600
29	鄒青山	〃	3•710
24	單桂祥	〃	5•580
36	李萬有	〃	3•210
36	〃	〃	1•320
27	顧從發	〃	10•380
30	孫和鳴	〃	1•140
32	高芝林	〃	0•012
44	郭玉紀	〃	10•260
3	佘廣禮	〃	15•020
5	佘 俊	〃	11•000
1	馬德厚	〃	38•370
6	佘 俊	〃	20•000
99	鄭秉植	恒升堡頭屯	6•900
〃	傅成寬	〃	1•000
〃	崔岱海	〃	0•200
〃	鄭秉植	〃	5•400
113	王殿祥	〃	39•060
110	劉泰海	〃	5•100
109	王殿武	〃	2•750
107	鄭恒有	〃	5•060
106	蘇存太	〃	5•070
105	韓 輝	〃	5•080
104	程文有	〃	5•020
102	姜景春	〃	15•000
136	王奎山	〃	4•269
〃	孟廣球	〃	1•301
147	王殿祭	〃	11•400
10	程文有	〃	39•330
96	唐升德	〃	5•000
〃	鄧萬有	〃	4•710
5	學 田	〃	19•480
8	〃	〃	5•000
附9	蘇永富	〃	7•060
〃19	姚 振	〃	2•590
15	〃	〃	4•400
14	閔景臣	〃	6•760
13	〃	〃	4•480
11	張其然	〃	6•000
12	張亮國	〃	0•450
1	姜兵先	〃	26•000
附35	馬洪恩	〃	8•000
35	〃	〃	5•710
7	李春和	〃	3[illegible]•315
〃	陳習武	〃	0•200
〃	鄧萬有	〃	3•000
〃	寂光寺	〃	17•780
33	程文有	〃	19•320
34	馬洪恩	〃	18•900
206	王懷山	〃	6•560
208	學 田	〃	23•950
8	苑國和	東坡傅家屯	47•720
10	張鳳來	〃	58•450
11	李殿臣	〃	32•900
11	傅德和	〃	151•260
2	孫忠德	〃	17•690
16	馬雙喜	〃	55•800
18	陳金才	〃	2•000
21	姜作和	〃	19•060
12	苑國和	〃	25•650
28	孫景和	〃	59•510
30	呂 喜	〃	67•510
25	孫景昭	〃	10•090
21	劉元玉	〃	8•200
24	牛 坤	〃	3•000
26	劉德福	〃	9•420
22	王殿武	〃	20•090
22	王殿甲	〃	29•805
28	姜作和	〃	14•920
27	宋德臣	〃	2•030
26	〃	〃	1•480
34	李福海	〃	1•020
35	劉廣玉	〃	0•710
23	劉德福	〃	1•150
23	孫景和	〃	5•990
50	王殿武	〃	126•050
23	單世元	二屯	10•000
〃	洪萬有	〃	3•500
11	包文成	〃	27•430
23	李進才	〃	200
148	孟廣琢	恒升堡頭屯	14•710
〃	〃	〃	47•479
〃	王奎山	〃	3•371
176	學 田	〃	6•580
178	姜國久	〃	25•000
181	學 田	〃	33•800
177	馮 富	〃	1•000
160	學 田	〃	8•100
附145	紀鳳林	〃	0•750
189	學 田	〃	2•190
188	〃	〃	10•020
〃	欒殿元 趙之元	〃	184
〃	閔勝海 李 發	〃	460
187	學 田	〃	6•800
208	〃	〃	39•840
211	楊德山	〃	1•730
210	學 田	〃	30•000
205	李福春	〃	27•760
209	張顯江	〃	1•550
98	學 田	〃	7•010
97	〃	〃	8•010
附99	鄭秉植	〃	11•600
附〃	史振才	〃	4•580
99	鄭萬有	〃	2•33[illegible]
29	鄭秉植	〃	26•10
31	邸景明	〃	9•630
37	史振才	〃	13•070
35	邸景祥	〃	4•180
31	鄭秉植	〃	40•400
38	曲祥久	〃	17•950
99	蕭 永	〃	7•900
26	姜殿甲	〃	43•600
26	鄭秉植	〃	22•000
24	張 禮	〃	1•000
25	姜殿甲	〃	34•800
41	邸景明	〃	34•800
41	邸 增	〃	13•640
44	王 殿	〃	60•400
22	姜殿甲	〃	35•000
19	李淸和	〃	5•820
19	姜殿甲	〃	27•700
71	〃	〃	42•400
70	〃	〃	90•[illegible]00
75	孟廣信	〃	8•000
16	朱長安	〃	[illegible]
9	劉 福	〃	8•050
5	邸景明	〃	10•000
7	白鳳閣	〃	18•400
76	李萬有	〃	17•400
77	許進財	〃	1•000
82	吳永發	〃	5•200
〃	白玉林	〃	4•000
〃	康文殿	〃	63•000
83	彭萬和	〃	16•060
〃	〃	〃	[illegible]•520
84	李萬才	〃	8•500
〃	李秀峯	〃	2•500
〃	張永和	〃	10•720

一粒三百米

一角・五分

【固力果】含有營養素八種之多、所以給你兒女們的糖果、要以牠爲最合適！

【奉天鐵西威勝街固力果株式會社】

請用双手老牌

自來水筆

運筆輕快 式様美術

經售處 各地大書房文具南紙店

日東園茶製 日東紅茶

品質優良 價格低廉

三井洋行發售

㊦清光洋行

奉天春日町三番地 電話(三)二二六三番

（預防雜病）
琥珀鎭驚散
△適應症▽
1、傷風感冒
2、風溫雜病
3、頭痛發熱
4、咳嗽喘促
5、咽喉腫痛
6、風疹痲疹
7、項腫腮腫
8、耳下腺炎
9、預防花痘
10、瀉肚痢疾
△每付三角▽

（各種抽風）
小兒救驚丹
△適應症▽
1、急性驚風
2、卒然抽風
3、痰火氣閉
4、暴動抽風
5、激烈抽風
6、角弓反張
7、手足拘攣
8、間歇抽風
9、初生胎驚
10、久病抽風
△每付壹元▽
奉天小南關益善堂發行

大阪商船大連出帆
△開往門司神戶大阪　上午十一時開
▲烏拉爾丸　四月四日
▲熱河丸　四月五日
▲扶桑丸　四月七日
▲黑龍丸　四月八日
△開往基隆高雄（不載客）（每月三回）
△開往天津（不載客）　每回七日
△開往　三、鹿、那
▲貴洲丸　每月十八日
船票發售處　滿鐵沿綫各站及各埠日本國際觀光局
車站連運票（往復票火車票減二成輪船減一成）通用期限兩個月大連門司神戶間船價往復票價減二成通用期限三個月
△專屬貨物代辦處　各地國際運輸株式會社
大阪商船株式會社　大連支店　奉天事務所

阿波共同汽船大連出帆
△開往芝罘青島
▲十六共同丸　四月三日
△開往仁川鎭南浦
▲早隆丸　四月八日
△開往天津
▲早隆丸　月　日
△開往芝罘威海仁川
▲卅六共同丸　四月四日
△開往芝罘
▲廿八共同丸　月　日
電話二、五〇〇一
阿波共同汽船會社

大連汽船出帆
△開往天津
▲北京丸　四月四日
△基隆高雄行
▲山東丸　四月十一日
△新瀉伏木敦賀行
▲河南丸　四月十六日
△開往青島上海
▲大連丸　四月六日
▲奉天丸　四月九日
一、上海航路上午十一時開船改爲正午
一、台灣航路下午四時開始改爲同五時
船票發售處　芝罘威海衛淸津雄基
▲日本國際觀光局奉天支局大和旅館出張所
城內分所　日電三四六一一
哈爾濱新京各地日本觀光局

生乳藥水　人參乳
退除雀斑　退雀斑藥　每瓶壹圓
腰腿背痛　每瓶五角
膏藥大王　每貼壹圓
奉天城內永年西藥房發行　各埠鎭縣均有經售　外埠函購不另加價

馬二琴創製調經甘露飲
◆適應症列左◆
1.乾血勞病
2.行經腹痛
3.經行過多
4.經行過少
5.經期赶前
6.經期錯後
7.赤白帶下
8.腰腿痠痛
9.老婦行經
10.心跳失眠
11.乳汁不足
12.室如經閉
13.經行腥臭
14.經漏不止
15.枯瘦萎黃
16.子宮潰瘍
自三月二十日起以一個月爲期每瓶七角每打七元外埠購者郵費每打兩元每半打壹元五角
奉天市大南關大街路東春田堂發行

·試解決考試問題請備·
數學理化表解全書
本書搜集、滿洲全國中學、數學、理化、難題精華、加以表解、解答明晢易於領悟且有下列四大特色
一、爲補習計、則材料完備、
二、爲省時計、則內容簡明、
三、爲易於記憶、則分類列表、
四、爲適合經濟、則定價低廉、
是致試之南針、是學生之良友手此一編、不必旁求別採投考自修、可稱完璧無瑕
△最新出版、一大厚冊道林紙精印
△實價八角、特價六角四分
外埠郵費一角二分、郵票代價十足通用
▲奉天鼓樓北中央書店出版（全滿各地書局均有代售）
代售處　奉天鼓樓北　大東書局

各科常識問答叢書
奉天中央書店出版新書預告
▲全書科目分二十五科分訂五大厚冊計一千三百五十餘頁六十餘萬言
「內容列下」
1日語問答　2王道問答　3國學問答　4建國精神　5滿洲歷史　6日本歷史　7滿洲地理　8日本地理　9外國歷史
10外國地理　11自然地理　12新學制　13學校規程　14治外法權　15國旗解說　16新學制　17教育法令　18化學問答　19物理問答
18算術問答　19三角問答　20幾何問答　21代數問答　22植物問答　23礦物問答　24動物問答　25生理問答
▲出書期本月底特價至四月底止▼
全書五大冊實價二元特價一元六角郵費二角五分
●奉天中央書店謹啓

NBK
日本賣藥會社
營業種目
一般賣藥、賣藥、新藥、工業藥品、注射藥、牛痘苗
衛生材料、膠皮製品、藥瓶、醫療器械、化粧品、繃帶
脫脂綿花、藥綿紗、染料、其他一般藥房貨品俱全
資本金壹百萬圓　創業參拾個年
本店　東京市神田區花房町
支店　大阪市東區道修町
支店　新京[illegible]北[illegible]路
支店　大連市浪速町
出張所　奉天加茂町
出張所　哈爾濱八站南馬路

補血强壯
赤玉牌葡萄酒

百杯健康　千杯延年

諸位兄弟姊妹們　我以前狠衰弱　因爲喝了赤玉葡萄酒　身体與面色都十分好起來　請儞們嘗試一番吧！
12

胃痛良藥
諾餌妙散片之合理效果
最近創製之胃痛良藥諾餌妙散片在胃內能掩蔽胃粘膜之全面、以隔絕胃液刺戟而保護患部、同時又能吸收胃酸、收斂胃腺、以減低胃內酸度、並抑制胃液之過度分泌、一方面更因有莨菪膏之配合、乃兼有對症止痛之效、是故對於胃痛及其他所有胃酸過多之不快症狀、洵有根本治療之功。

主治
胃酸過多　胃痛　胸內痞塞　嘔酸　胃潰瘍　胃炎　噯氣　便秘　酒醉　船車眩暈

各大藥房均有經售
株式會社　武田長兵衞商店
總行　日本大阪市東區道修町
支店　奉天市春日町十三番地

煙酒過度
小病不治　必成大患
胃酸過多症、乃慢性疾患之一、此病初時症狀不重、一般人每多輕忽小視、然而積日既久、胃壁因過剩胃酸之不絕刺戟、往々漸次糜爛而形成潰瘍、或且馴致穿孔、因而狂吐血液、危及生命、甚或發生胃癌、卒歸不治、可知初雖小症、實即往後之大患也。
濫服蘇打有害無益
胃酸過多症之治療藥物、向來主用蘇打、然此劑之效力甚暫、並無根本治療作用、甚且多次連用以後、反有不良結果。

精神過勞
早晨夜間空腹時之胃痛　食後胸內痞塞　嘔酸　噯氣　溜飲
前述諸症、乃胃酸過多症之必有症狀、在神經質之人或青年婦女每多患之、考其原因要皆精神過勞、或煙酒過度、或驚擾憂鬱、或咀嚼不全等之所致也。

價格
二片　一〇錢
六片　二〇錢
一八片　五〇錢
四五片　一圓
九六片　二圓
一八〇片　三圓五〇錢
三六〇片　五圓

諾餌妙散片（ノ ル モ ザン）
武田謹製
88(5)19

龍江省下街村制規劃 廿縣設置十七街

二百二十五村尚有未定者五縣

【齊齊哈爾】關於街村制設施事項、龍江省公署仰承中央旨意、經過諸種協議之下、於日昨發表全省二十五縣中先已規劃二十縣、在此二十縣中、設置十七街二百二十五村、茲誌各縣街村數目如左（其未劃出之五縣容後續誌）

1龍江縣—一街十六村2景星縣—六村3甘南縣—十一村4訥河縣—二街十二村5嫩江縣—一街五村6德都縣—五村7龍鎮縣—一街五村8通北縣—三村9克東縣—一街四村10拜泉縣二街三十三村11明水縣—一街二十村12依安縣—六村13林甸縣—一街三村14泰來縣—一街十村15大賚縣—一街十村16安廣縣—一街十三村17洮安縣—一街十九村18洮南縣—一街九村19開通縣—一街二十三村20瞻榆縣21一街十二村、

鐵嶺各機關默悼 鄭前總理

【鐵嶺】市縣各機關團體、接到前總理逝世哀電、無不傷感嘆惜、爲追悼計、將率所屬靜默三分鐘云、

二軍討伐隊 殲滅匪團

【吉林】第二軍管區隷下吉林地區討伐隊○兵第○團、駐新街基之第○連韓中尉以下○○名（附輕機一）、與新街基警察自衛團○○名、以搜出柳樹河子嶺東地區一帶潛伏之匪爲目的、遂於三月十五日晨、由防地出發、午後二時半到着柳樹河子宿營、據報得悉在臭松溝子、有匪約三、四名、潛伏山寨中、爰乃急於翌（十六）日午前一時、由該宿營地出發、沿途搜索前進、於同日午前六時半、到着該溝附近、發現東來好以下匪團三名、在山寨隱伏、當即開始攻擊、戰約二時半、卒將該匪團三名、悉數殲滅、並鹵獲步槍一、手槍二、彈藥一八、我方無恙云、

討伐隊殊勳 殲滅股匪

錦州省

【錦州】經軍警屢次痛剿、迄未根本肅清、久擾朝陽縣下之九江、闊王、小四川等合流匪團、殘黨百二十餘名於三月二十八日午前七時、朝陽縣第十八區管內北方、被討伐隊痛擊之下而奔逃該縣下大八台管內大窪舖、同合流匪潛伏中、報接游擊隊急遽出動現場二十九日午前一時頃、匪團不備、討伐隊猛烈攻擊、激戰六小時間匪勢不支、周章狼狽、完全殲滅狀態、當場遺棄屍體八、鹵獲馬七匹、驢十四、小槍二、子彈藥多數、殘餘小醜、寒胆已極、向新惠縣山岳地帶逃亡目下討伐隊仍在協力搜緝、務期一網打盡云、

關於土地整理辦法

【遼陽】縣公署、昨有訓令致各村公所、其原文寬誌如左、爲令遵事、關於首題之件、令仰該村、依照左記各項、妥爲處理、以期便民、而免煩瀆、除分行外、合令該村、詳慎辦理、勿稍發生遺憾、實爲至要、此令、

（一）各街村所收縣稅、無論何款、凡交財務科者、均以現金送達簿繳送之、

（二）各街村徵收吏員等、無論收入何種款項、每日均須按筆記入現金收入簿內、以備考查、

（三）各民戶已見通知書、但其中畝款數目錯誤者、應取具相當證明、隨時將台賬副本及前款數目、更訖令其即時納稅、以期便民、

（四）凡有坐落及納稅人名義錯誤者、應即取具各關係村屯長、地鄰等證結、隨時更正之、

（五）例如其中有地、於造報台賬時、竟誤併於某乙番號以內者、即時追驗原有契領、如果相符、隨時撥出、如無契領者、即令取具村屯長地鄰証結、隨時添註台賬、以便納稅、

（六）各民戶所有土地、已列台賬而未見通知書、或已見而丟失者、如果查與台賬相符、即時補發、令其納稅、

（七）各村通知書、如有發還錯誤、經村查明爲某村者、應由接受之村、直接轉發、勿庸呈報、以免需時、

（八）遇有無人無地、無處送達之通知書、暫准由村保存、俟本署統盤整理時、再行令知、

（九）關於前列各項、已經呈請者、概不指令、

商業組合組織大綱

【安東】安東商業組合行將舉行創立大會、其組合案之大綱如下、

一、組合之目的

以圖商業之改良發達、及增進組合員共同之福利爲目的

二、組合之組織（加入）

一、本組合以在安東市內、從事於輸入品各商店之滿洲國商人組織之、

二、組合員之加入、由直轄官廳爲半強制之勸誘、

三、組合之機關

一、會議分總會及議員會二種、

二、本組合設正組合長一名理事二名、監事二名、評議員五名、顧問若干名、但本組合之理事一名、由安東輸入組合理事兼任之

四、組合之事業

本組合以經由滿洲輸入株式會社辦理、對組合員購入之幹旋、及保証爲主要業務、由政府及銀行通融低利資金轉貸於組合員、

五、組合之經費

組合經費以出資金利息購入手數料、雜收入、及補助金等、維持經營、

六、出資金

預想出資總額十萬元、

七、各機關之援助

一對於組合購入、滿洲輸入株式會社、於保証契約擔保金三倍之限度內、爲本組合擔負保証

二總商會爲助成組合之施設、相當金額之助成金交付於本組合、

三政府及銀行對組合之施設貸與相當額之低利資金云

燕京風光

幼童摔倒震傷腦斃命

【北京】安定門外滿井村二十二號、住戶韓順、年四十一歲、妻馬氏、四十歲、生子嘎子、年十一歲、嘎子性甚淘氣、喜用惡作劇、昨日上午八時、嘎子即在院中與鄰兒玩耍、突然打起、嘎子即在院中與鄰童角力、不料爲其父韓某發見、即予喝止、嘎子不聽、韓大怒即持棍擊之、嘎子逃跑甚遠、韓大怒、即持棍追擊、行至門道、倉惶過度、竟被門坎絆倒摔傷甚重、當即昏迷、其父大驚、急救無效、即報告北郊該管警士、將嘎子送至北郊醫院救治、因傷勢過重、又轉送至道濟醫院、其腦系神經受重大震傷、且時間過久、無法救治延至昨下午一時、即行死去、

飯館中大起糾紛

【北京】前門外東八角五號住戶孔壽臣、年五十二歲、北京人、富有資財、昨日下午五時、孔乘包月洋車與一唱大鼓女人張金鳳、（十七歲）住西交民巷十七號、在西珠市口東頭會芳春飯館吃飯、適有鼓姬段大桂、（赤與孔甚好）由是經過瞥見孔某之事、即入內尋問、至則孔正與張金鳳說笑、段不由大怒、即用冷言譏諷、張亦不讓步、二人即打起、孔爲名譽關係、不願擴大、往返安慰終無效果、圍觀者甚衆、因之電車不能開行、警士多方排解亦無效果、乃欲將双方帶區、孔又多方懇求、最後始由張金鳳向段大桂求恕、一幕趣劇、始告終了、

婦人被夫潛逃 與情人逛街被獲

【北京】西四北草廠三十七號住戶劉文善、（三十八歲）之妻沈氏年（三十五歲）、於去歲因與劉爭打、負氣避去、昨日下午七時劉在安定門內下窪地方見其妻與一男子攜手而行、當即上前扭獲、該男子乘亂逃走、警士聞訊來詢、沈氏謂劉某有虐待行爲、故行避走、劉則謂其非、其在沈氏、各執一詞、在勢洶洶、警士以案關潛逃、送至區署後、轉解法院成訟云、

鍾情于妓女 服毒竟斃命

【北京】趙德義年二十二歲、山西人、在興隆街敬記紙莊充跑外、在蓮花河鴻升下處結識妓女張秀英、（年十八歲河南人）報效甚殷、近經舖掌查知、將趙辭退、趙失業無力將張秀英接出從良、兩人遂決意一同自殺、前日兩人外出聽戲、狂歡盡日、趙當晚並宿張秀英處、昨晨起床後、趙偷購來鴉片二元、二人遂分半吞服、合被躺臥身死、張秀英因僅服鴉片少許、並無險象、經警將張秀英送區訊辦、並請法院驗屍云、

久病不愈 小販因而自戕

【北京】德勝門外抄手胡同十一號、住房王連升、年四十二歲、素業小販、所入甚微、近且染病甚劇、無資療養、故于昨日用剪刀自扎脖項求死、經其妻發見報警、警士將王某送醫院診救云、

禁煙教化文藝作品 省署懸賞募集

【齊齊哈爾】基於中央阿片斷禁方策、并依據本省地方實情、利用各種禁煙文藝、實施社會教化工作、而期普及禁烟思想、促起煙禍觀念、務爲使一般民衆有所切實警惕之覺悟與自戒、以圖達成阿片斷禁行政之迅速收效爲趣旨、龍江省署特此募集禁煙教化文藝作品、茲將募集種類及賞品誌之如左、

1戲劇原稿—一等一齣百元—二等二齣各五十元、
2圖劇原稿—一等一齣百元—二等二齣各五十元、
3論文—一等一篇五十元—二等二篇各二十五元、
4講演資料—一等一篇二十元—二等三篇各十元、
5鼓詞—一等一篇二十元—二等三篇各十元、
6歌謠—一等一篇二十元—二等三篇各十元、
7、宣傳畫—一等一幅二十元—二等三幅各十元、
8、語標—一等三份各十元—二等五份各五元、
9、阿片斷禁者體驗記—一等一篇三十元—二等二篇各十五元、
10、阿片斷禁部落之建設實況—一等一篇三十元—二等二篇各十五元、募集截止日期—康德五年五月末日、

實施省縣新機構 三江二等縣五三等縣九

【三江】三江省公署、前奉中央訓令、爲使全國行政一圓化與事務之刷新計、擬協全國省縣行政、加以改革、宣傳有日、現已公表、本省共百十四縣、依省署準確之呈報、御中央國務院之核奪、一等縣制則無、計二等縣五個爲樺川、依蘭、富錦、湯原、勃利、等縣三共縣九個、爲通河、方正寶清、饒河、撫遠、綏濱、同江、蘿北、鳳山、等縣、二等縣制、正副縣長以下、設庶務、行政、財務、警務、四科下分股、庶務科分庶務、弘報、經濟、三股、行政科分地方、實業、土地、土木、拓政、教育六股、財務科分徵收、理財二股、警務科分警務、司法特務、保安四股、樺川縣公署、按照此制、正在改革之中人事方面、所有異動云、

圖佳線增開列車

【三江】圖佳鐵路、起於圖們江、止於佳木斯、於康德三年三月、試行假營業、於康德四年七月、正式全通、全線雖起於圖、經於佳、每日由佳驛開出之列車、止於牡丹江、向圖們者、須至牡丹江換車、客秋以路務繁榮、每日由佳木斯勃利縣、又對開、混合列車各一次、本年以三江省、牡丹江省、工商事業、突飛猛進、進出商旅、來往之官民、日見增多、前者日掛客車四輛、今者增爲七輛、而搭客仍有購票不得登車者、頃聞佳鐵當局、爲調濟計、擬自四月間、加開列車一次、且直達圖們云、

漫畫 難達彼岸

胖漢（指罷工）泳手（財界）德報對美國記載

飛協支部 入會式

【哈爾濱】滿洲飛行協會哈爾濱支部、爲謀普及防空思想計、決定實施第二年度、訓練而第二期生會員募集結果、已獲成績、故於二日下午四時、在馬家溝飛行場、由第一期生及二期生全員出席之下舉行入會式云、

南金幼稚園舉行 第四屆卒業典禮

【金州】會廟街、天后宮院內幼稚園、自民會長曹冠甲氏發起創設以來、入園兒童、日漸增多、成績斐然可觀、於我金境子弟、基本教育、有莫大貢獻、而今日（即陽歷三月二十七日）舉行第四屆幼兒畢業証書授與式、午前十時三十分假金州會樓上舉行、來賓方面有民政署地方主任牧島氏、警察署高等視察係冷伯泉氏、商務會長張啓軒氏、民務會副會長原田氏、士紳孫慎之等氏、不下二百餘名、由園長曹冠甲氏致開會辭、發與卒業証書後男女小友纖演遊藝會、爛漫天眞之幼兒、表演活潑、另人稱讚、至午後一時、欣樂聲中閉會、聞此次畢業之幼兒、均昇入公孫堂南金書院云、

教員獲獎狀獎金

【鐵嶺】四區腰堡村立國民學校教員汪樹毅、因協同警察捉獲殺人兇犯、其志可嘉、由汪縣長親自授與獎狀一份、獎金一封、以資鼓勵、汪教員收受後、十分感激云、

縣署首次招開 全縣村長會議

【鐵嶺】縣公署自新機構改革後、對於縣內外政務、極力整頓、數月以來、成績卓著、昨爲改善各村政起見、特假中學禮堂召開全縣村長會議、正副縣長率各科長全體職員各署長及各村長助理員等均出席、來賓爲國務院雍善齊參事官、省署曹島弘明先生、法庫夏行政科長、梨樹栗行政科長、鐵嶺正副市長、紀滕商會長、協和會金事務長、及新京記者團新台子街長、及各團體長官均親自蒞場、首由汪縣長報告開會宗旨、各科指示事項及各村長提議案件、注項研究、雖亘三日之會體、各人員毫無倦意儀式隆重、實鐵邑歷來未有之盛況云、

關係機關協議 植樹實施要項

【安東】四月廿一日全滿植樹節之際、安東省公署、縣公署、市公署、協和會省本部、安東觀光協會等機關、於廿九日午後一時、在協和會省本部對縣內、並安東市中植樹方法舉行協議、已決定左記事項、

一、應將省公署向縣市發給之樹種、大部分爲黑松與數量

二、速向縣公署並協和會通知之、市公署並觀光協會、對安東市內植樹場所、並所要數切實調査、

三、植樹現場之準備、以爲省、市、縣之植樹、於植樹當日協和會員總動員、全由協和會担任、

四、鐵道沿線植樹、汽車費免收問題、由觀光協會交涉、

五、近日中開再度之會合、

再者關係各方面、於植樹現場三十日午後一時在鎮江山三十一日元寶山、三道浪頭、中興鎮、九連城不日即可踏查云

成立自動車公司

【鐵嶺】鐵法間之交通除汽車公司、專載來往行人外、對於貨物之運輸、頗感困難、實交通之一大缺憾、今茲當局爲便利起見、特組織運輸公司、專運一切貨物、已由省批准、定於三月二日開始運輸云、

指導栽培蔬菜 使近郊農民之生活向上

【哈爾濱】哈爾濱市之面積以郊外地七萬五千天地、占全市之大部、其中農民九千七百戶六萬五千人、均仍墨守舊規、尚沿用原始的農耕方法、然市內則成爲文化之中樞、雖相距咫尺、而文化之懸殊、何止天壤、故市衛生科前曾組織巡迴診療班、赴四鄉施療、協和會市本部復對各農村實施協和運動工作、此外與農民具有直接指導地位之市農政科、近當農耕時期、爲積極的施行指導獎勵、關於哈爾濱市內消化之農作物、於可能的範圍內、求其自給自足、第一步對於近郊顧鄉屯及太平橋二處蔬菜栽培獎勵指導農園、此外如馬家溝河沿岸並任家窩棚、以一萬五千元之預算、設定五天地之農園、設置指導所、對於人參、白菜、西瓜、以優良籽種新法栽培、與近郊農民時常接觸、以期其漸予改善、查市內消售之蔬菜、市農村地域約三十萬元、中央批發市場七十萬元、合計約百萬元、經市農政科之指導後、其生產量自將增加、且由市方對於販賣上努力斡旋、務期農民之生活日漸向上云云、

商工會舉行發會式

【安東】安東省管下八商工公會、依新制度而設立、其定款已於三月廿八日接到指令認可、各公會會長以下職員之任命、三十一日中、經滿部大臣任命之指令到着省公署、四月一日、一齊舉行、新商工會之設立發表會式舉行之手緒等、刻準備中、新商工會之場所如左、安東、大孤山、岫岩、寬甸、大東溝、莊河、鳳凰城、

盜賣會地控案 陳某被押查辦

【遼陽】城南四區管界大打白狐村、有村會墓地一段、經該村住戶陳日宣、盜賣於鵝房村陳姓名下、得價洋一百五十元、後經村中會首陳庭奎知、具呈在縣署控告、當即將陳日宣傳案羈押、聽候派員查明、再行核辦云、

軋斃幼童車夫 逃亡在搜捕中

【錦州】爲避免危險事故發生、交通街頭、取締兒童玩耍保持交通當局、早有嚴重警告學凡住民家長父兄、對於子弟無知玩童、應當加意看護、一經外出、必須有人跟隨、戒止交通中途游戲、可免不祥事故發生、詎料住民一般不注意者居多數、往往發生、不祥慘事、於三月二十九日、錦市西關小塔胡同住民、趙作福有子起升、年甫四齡、于自宅門前游戲中、適有大車滿載包米向前行進、不幸該童、墜入輪下當場輪下慘斃、車夫桃之夭夭家長痛惜不已、肇事車夫、據聞向老虎屯居住、行方現正搜查中云、

竟冒充繙譯者

【遼陽】城內西北市場平康里、玉順堂妓館、搭住妓女淩閣、結識一客、名呂占一者、爲無賴流氓、竟敢自稱在憲兵隊充當繙譯、遇人便打、並有欺詐之行爲、受其害者、敢怒而不敢言、有識之者、謂伊係日律師今道氏之隄子、以故藉此在各娼寮大虎情形、有負地方治安之責者、應即查察、嚴行取締、以免若輩橫行無忌、擾害公安也可、

市內頻頻發見 改造五元國幣

【哈爾濱】滿洲國一元、五元、十元等紙幣、及一角白銅幣、迭次發現僞造者、當局對此、頗爲注意、最近市內時常發見五元僞造紙幣、被害者頗多、警察當局嚴重搜查私造紙幣之犯人、日前經道裡熊澤洋行發見五元僞幣一張、二十八日道外慶興街三號盛興安滿人雜貨店又發見同樣之五元僞幣一張、印製甚爲精緻、將一元之紙幣將四角之一字改爲五字中央一元之字樣改爲五元字樣其改造之精緻、如不加注意、恒爲其蒙混、警察當局對此、現正在嚴重搜查犯人中云云、

婚後兩旬 佳人死去

【遼陽】城西小北河管界紅沙坨村住有田姓者、只生一女年已雙十愛如掌珠、早年隨其母、同赴北省扶餘縣走親戚、即將該女許字扶餘劉姓子爲室本年三月間、劉子由家遠道而來、婚娶該女、並花用彩禮洋六百五十餘元、就該女家成親後、意欲滿月後携歸故里、以諧永好、孰料該女命短、未嫁之先、已染癆病、娶後二十天不幸短命死矣、劉某及女母痛哭之餘、均各懊喪、劉向人曰我今空手而回、你看喪氣不呢、

考察友邦警政 崔廳長東渡視察

【延吉】延吉警察廳長崔玉延氏、于三十日乘正午列車由延出發赴新京、而後由京轉道東渡視察東京等地警政、以爲歸來之借鏡、聞預定四月末歸來云、

皇軍搜索殘匪餘孽

【三江】三江省十四縣中之寶清、富錦、饒河、及蘿北、湯原等縣、爲多匪之區、自客秋八月、友我軍警、澈底大討伐、所謂某某幾軍幾師之抗日共匪、已被殲滅、逃散之殘部或八十一隊、或五十一股、已無立足之地、東竄西避、晝伏夜出、駐佳友軍○○部隊、期諸治安早日實現、近又分遣各隊搜索殘匪餘黨、頃聞○○討伐隊、於樺川縣七星磖子、遭遇殘匪卅名、擊斃十七名、斃馬十二匹、得大小槍各七支、又○○討伐隊、於胡里信子、發見匪團五六百名、立即調集援軍、會同滿方警察自衛團三面包剿、卒予重大打擊、又○○討伐隊、於七星磖子東南方、遭遇該匪團逃散之一部、給予全滅之打擊云、

保甲團功勞者 表彰狀紀念品授與

【錦州】錦市保甲團、自衛團改編、對不眠不休、努力協助警察、維持省垣治安、及昨年夏熱烈空防工作之保甲團員優秀功勞者、實有表彰之價值、是以由治安部分別授與表彰狀紀念品、並於三月二十九日午後四時、保甲團員五十七名、在中央大街滿洲飯店、開催慰勞會云、

政府決保障 土著生活

京圖路線 移民地區

【吉林】本年京圖路綫規定第七次移民之地區、爲額穆縣之黑石屯、移民數聞定爲二百戶、即由京都、奈良、大阪、三重、和歌山、滋賀、等地移來、用使輔導原住農民開拓土地、以期增進農產、而資遂行國策、此誠與僻地之開發、具莫大之期待、移民入植後、省縣以及中央、對於當地原有農民之生活、絕對予以確切安定之保障、用便發揚協和精神、

飭令各中學於公文上 副校長不必署名

【齊齊哈爾】龍江省各級中學之日行公文、時常有副校長與校長連名蓋章之事件發見、似此與公責手續殊有不合、特由民生廳於日昨備文通令各校、此後勿論何種文件、不准副校長再爲署名、以便責成而符手續云、

五十家子優級校 劉校長甚熱心

【新民】本縣五十家子優級校長劉振東氏、自任職伊始、經營校務、擘畫周詳、不遺餘力、及至新學制實施、更行勵精圖治、實事求是、是以學額驟增、達五百名之多、夙夜惕勵、恭謹自持、殊足欽敬、全村人氏、不勝得人之慶、輿情悉洽、有口皆碑、姑誌報端、藉彰其熱心學務云、

各地方瑣聞

▲梨園有起色

【蓋縣】本邑自設立戲園以來、向係因陋就簡辦法、迄至去秋、經馬雲閣氏、投資建築新式茶園、命名爲公益舞台、每日開演評戲、營業尚稱不惡、近由大連聘來彭玉花女演員、該員久在大連出演、聲調清晰、表演逼眞、實可謂唱作俱佳、又有女演員闞金霞者、年齡幼稚、登台頗有天眞爛漫之勢、對於藝術、亦屬嫻熟、每一唱作、台下則掌聲雷動、所以每日觀客迎門、大有人滿之患、實開義邑梨園之新紀錄云、

▲送竊犯二名

【安東】縣署管下六區鐵甲房身警察署、日前捕獲竊牛犯郭文成、竊豬犯曲傳福、經審訊結果、供認行竊不諱、於日昨業將該犯二名解送來縣、依法治罪云、

△驗票丟剪子

【開原】開豐路以西豐自動車事務所、關於驗票剪子之丟失、而呈請註銷者、層見疊出、殊深遺憾、足見該車掌等、對於職務上、素不經心、疎忽從事所致、故飭該所長、於文到日、迅將該車掌等、丟失驗票剪子之始末情形、嚴查報奪、以憑核辦云、

▲匪人胆包天

【白城子】自滿洲建國後、多依友軍援助、又賴地方警憲各方之護佑、强搶事故甚少、不料於本月之廿三日午後七時、四通路南同昌隆綵房、已將柜房門關上後、乃有人叩門買東西、當經開門進去、有形狀類似農人、故未加以注意、是時正值永泰洋行交款之際（因係午前借去午後還還）、被該匪光顧、未幾又進去一人、身穿青布綿袍與前進去之人同聲令柜夥勿聲張、一人看門、一人拿槍問何人是掌柜的、當經曲掌柜上前承認、該匪逼令開柜拿錢、結果搶去永泰洋行之四四百元、及當日所賣入交還之四百元、共八百餘元、又搶去中央銀行支票一紙、計國幣七百圓、其他未動、搶完即行出門、向西逃跑、後經該即聯報水告所、當由警士全體出動追擊、但亦無蹤影中、

意計劃東京大會 派遣選手四百人

普齊博士在東京聲稱

東京電訊、身爲意國法西斯帶親善使節團員之一、訪日之意國歐林比克委員會代表普齊博士、一日聲稱、意國計劃將來於東京大會、至少派遣代表選手四百人、與新聞記者團五十餘人、並謂明年如實現日意對抗陸上競技時、則派遣意國田徑界轉爲至寶之貝加利以及男女一流選手十餘名、瀝陳意國體育界對於東京大會之熱誠云、

市民長跑 因故停止

奉天體育聯盟、每年於四月三日神武天皇祭當日舉行市民馬拉蘇大會、茲悉本年已因故停止云、

棒球比賽 三日開始

【安東】取待機形勢之安東棒球俱樂部、今因時期之到來、將於三日在安東驛前球場、開始紅白比試、該俱樂部之比試豫定、已經表決云、

施行清掃整理週間

【開原】開豐路局、爲注意衛生、豫防止疫癘之傳染起見故特定於四月一日至七日、實施清掃整理週間、以期永久整潔、而保健康云、

344

便秘百害

是能侵害腸胃、神經系統循環器泌尿器等……廣汎的領域

西諺有說「巧於通便的醫師總算是治病的妙手」。向來每天一回的大便、若減到隔一天一回或三五天一回、那麽全身就要發生種々的障碍。例如腹部澎滿、食慾減退、或作眩暈肩酸、心跳——這種症狀、往々受人輕視、但拿醫學的眼光、細加觀察、則可發見通便的不順、怎樣有害、流毒怎樣廣汎的事實例如腸加答兒、這是腸粘膜受了滯便的刺戟發炎、結果粘液的分泌異常亢進便秘和泄瀉輪流而來的疾病。盲腸炎也多因大便不順而來、便秘若成慢性則在腸內發生像石塊般堅固的大便、俗稱糞石、最大的有小孩頭大小、一到這個地步、頗有生命的危險。

頭痛

次有腸粘膜的神經和血管受糞塊的壓迫、結果腸壁發生潰瘍、俱發可怕的或腹膜炎又腎臟炎或膀胱加答兒等、也來自宿便的不少。痔核也和便秘有密切的關係、因爲痔靜脈受了積糞的壓迫、欝血而擴張血脈越擴排糞越難、遂演成直腸周圍炎或痔核炎症

腸潰瘍

最後尤堪注意的是所謂腸自家中毒。這也是糞便的惡作、即腸內細菌分解了食物而放出毒作、這種毒素被血液吸收、循環全身各處侵害種々的機能、就中對於循環器或神經系統的影響、尤爲顯著、例如、此症因血管硬化失掉靱性而起、沈重則俱發腦溢血或中風等難症、又有白血球爲毒素破毀的疾病、黃病或惡性貧血等便是。更據最近的研究、判明心臟障碍、神經病、肝臟硬變食餌性中毒、肺炎、脚氣等々往々來自腸內毒素作用的事實。他如婦女的面疱、雀斑、酒刺、小孩的腦神經中毒性急癇等々若追求來源、可歸腸毒一途那麽整頓大便有甚麽法子有甚麽藥呢、關於這個問題、請閱下面。

高血壓

暢通大便的藥劑

◇最安全最有効的微生物療法◇

通便劑即泄瀉劑、性質上可分爲四種

一、是能刺戟腸肌、亢進蠕動的植物性瀉劑（大黃或油類）

二、是防止腸的吸收作用以便源々排泄的鹽類劑或可容性瀉劑便是

水樣便

但這兩種、雖有暫効、然難收美滿的效果、連用則成習慣性、斷藥則秘結更加增劇、或因刺戟腸粘膜而起加答兒等副作用、或泄瀉如注、連榮養素也都排出、徒促身体的衰弱等々、總不免有許多的弊害可是今有別開生面的一種通便性的藥劑、複合黑菲菌劑「若素」便是。這是由黑菲、阿司北爾基爾斯奥利宰和其他特殊生物菌綜合製成的、具有挽救衰弱細胞興奮機能的作用、而對便秘的原因即腸蠕動機能的呆鈍狀態、有根本救治的功効。本劑不但含有如上記的活性酵素、且含効能助長腸胃消化吸收或殺滅害菌防止腸內中毒的種々成分、故豫防便秘上、也有莫大的効果、最後尤堪注意的是本劑諸効、如上面所述、統由生理的改善而起的自然結果一點、藥理既合患体的生理、那能發生不良的副作用、那麽本劑可說是最合理的利導妙藥。

藥用菌

「若素」三百錠瓶（約一個月份）日金一元六角、一千錠瓶五元、發售於世界三十個國的各埠藥房、至於總發行所在日本東京市芝公園、榮養與育兒之會（振替口座東京一七〇〇番）

嬰兒的腸胃病

嬰兒腸胃病症狀、和大人略有不同的地方、就中最顯著的是大便的形狀、乃大別爲綠便、顆粒便、粘便三種。凡排泄這樣大便的時候、如把「若素」碎成粗粉混乳給吃、則本劑所含的各種酵素或維他命作用於腸胃細胞、使之回復圓滑的活動、結果消化有利、綠便無形解消。更可喜的、是本劑含有促進發育的黎精希斯奇精等榮養素、故能轉瘦爲胖、眞是育兒不可缺少的良藥。

運動不足招來胃酸過多及便秘

（唐山）吳淑哲

（前略）淑哲生來任性不要規々矩々的生活、飯食也罔、愛的食吃、不顧消化程度、久而久之、腸胃漸覺失調、或酸水反口、飯後胸感痞滿、心口部克襍作聲、大便不利、時作頭痛、記性減退等々症狀接踵而至、正在悲觀之中適有學友來舍探病、述及『若素』最宜腸胃諸症等語乃就近藥房、購來三百片裝一瓶、開始服用、未經旬日、果然藥効發現、腸胃頓感舒服、繼續服用之中、酸液不出、食量大增大便整頓、現在前後判若兩人。（後略）

三那星

肺病患者之肺臟

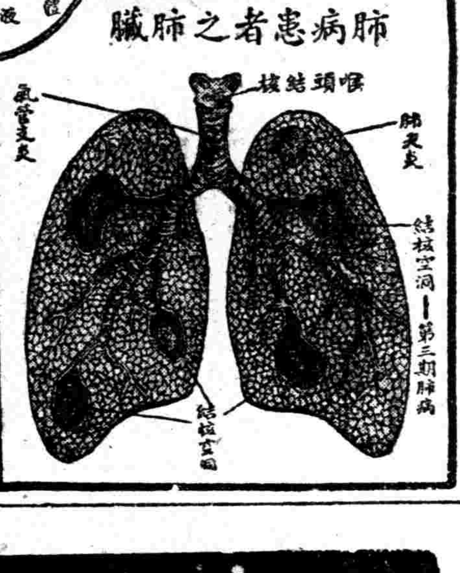

最新發明肺癆病特效藥 功能溶解蠟質殺盡癆菌

肺病聖藥 三那星

從前死於肺癆病的都是冤枉死的目前患肺癆病的都可以不死

◎三那星治一二三期肺癆…有藥到病除之功

◎三那星治第三期肺癆病…有起死回生之力

◎數千年來名醫不能解決的難症…有了解決

◎數千年來名醫嘆爲無藥的重症…有了救星

肺癆病不難治 三那星非奇藥……

難在不能攻破肺癆菌之臟質保障及結節抵禦！

奇在可以攻破肺癆菌之臟質及保障節節抵禦！

肺癆病由於肺癆菌之作祟此菌一入人體、所到之處、卽成結節致斷血行之路、且分泌一種抗酸臟質、以防禦一切外來藥力之侵入、故極難治療、三那星能溶解肺癆菌之抗酸性臟質、使藥力直達患部而殺滅菌故無論一二三期肺癆均能於在期內克奏奇功、

注意 三那星盒上有此標記者方是眞貨、服者注意、

奉送 最新肺病療養指導書 三那星實驗報告書 函索立即寄贈

上海仁記路三十五號美商愛世開洋行獨家經理

哈爾濱道外正陽六道街口 美商愛世開洋行

濟陽鼓樓南 五洲大藥房 總批發

股票買賣

信用素著 價値從優

獨家收買 現物提高

倘蒙通知即時寄呈（詳細買賣股票須知）

關於各種有價股票一切業務

福岡屋股票現物店

奉天宇治町十三番地路西 電話（二）二五七四番

博愛醫院

孟天成 日沖飛那

大連市小崗子宏濟街

本院電話（三）一六六六 （三）二六六六 （三）三六六六

內科 外科（內臟・肛門 整形） 小兒科 眼科 齒科 花柳 皮膚 耳鼻咽喉科 X光線科

產院新設

新館（本院西鄰）電話（三）二八〇五

產科婦人科 主任 女醫師 日沖飛那 女醫師 中村二字 女醫師 稻垣雅子

產婆 樋口佐和 坂元カヤノ 德山ノシ 沼ナ泰子 片岡シツ子 大久カメノ

分院市內岸町電話（二）八五一〇

爽快

任人不堪之頭痛並牙痛、一服哈郎止痛片豁然如失、立即痊癒、眞覺爽快之感、其効果之適切、凡服用者、莫不感歎、所謂百發百中、可爲哈郎止痛片獨占之名詞、誠不謬也

効能藥 頭痛 牙痛 眼痛 腰痛 神經痛 筋骨痛 感冒 外傷 痛者服用最有奇効藥

價 每瓶三角 每打三圓

各處大藥房均有代售就近採買爲幸

批發處 大連山縣通九十八番地 順和公司

胃痛!!

胸痞、欲嘔、起噯氣——有這樣症狀、的確是有腸胃障碍的憑証、此時若加適當的治療、不至於大事而可癒好、倘若輕視、而放置則漸成慢性、終至悔而不及的窮地、

腸胃病一日成了慢性、腸胃內壁發生糜爛、每遇食事、卽受刺戟而覺激痛、又起瀉痢等等、至此治療很不容易、且有誘發胃癌、胃潰瘍之虞、對於患腸胃疾病、尤其是慢性胃腸病、祇好服用切實有効的治療藥愛腑吧！愛腑能够整頓腸胃病的原因腸胃粘膜的變態、對於病衰細胞賦給活力、促進全機能健全的活動、故對於●食慾不振、胸痞、欲嘔、噯氣嘈雜、●常有瀉痢或過軟、便混粘液、血液、膿汁、●腹部膨漲、咕嚕作聲、放出臭屁、下腹痛疼、●雖常食滋養物、亦沒有補及血肉、因此身體漸趨衰弱、●氣虧精衰、面色黃萎、神經過敏小事發怒、●稍或喝酒、便起痢瀉或疼痛等等病態、患這種病應當着吃愛腑藥、必定身體自然轉好恢復美善的健康吧、

慢性胃腸病宜用愛腑

價目

兼治胃腸病宜用愛腑（粉末）	三服裝	二十錢	十七日分	三圓	
	四日分	七十五錢	四十五日分	七圓	
	八日分	一圓二十錢	特製七十日分	五圓	
專治胃病宜用健胃愛腑（錠劑）	七十五錠裝	五十錢	三百四十錠裝	二圓	
	百六十錠裝	一圓	千錠裝	五圓	

各埠大藥房均有代售

大連市山縣通一丁目

總發行所 順和公司

振替大連三七六五番 電話七六〇八番

本店大阪・支店東京

經濟與產業

由北京到新京

交通

鐵道交通 通信

要衝之地、奉天山海關聯結之北寧鐵路及由天津經濟南浦口之津浦綫、於天津爲聯結、

△北寧鐵道、以山海關爲基點、奉天至山海關稱奉山綫、又山海關至北平間(四二三粁)稱北寧綫、乃滿華聯結上爲重要綫、天津奉天間要約十六時間、

△津浦鐵道、由天津到浦爲六二七哩綫、渡揚子江聯結京滬鐵道、又於徐州連結隴海鐵道、於濟南聯結膠濟鐵道、

△市內交通 電車中流以下之中國人爲利用、自動車全市有九百輛、洋車達二萬輛、其他、市外自動車路、通信等之設施、頗呈完備、滿洲主要都市之聯絡通話爲自由航空、有上海、南京、青島、天津、北京間及上海、海洲、青島、天津、北京間、

北寧鐵道沿綫狀況

天津爲商工都市

天津碼頭

天津因開港、貿易呈顯著之發展、其發育之母床爲白河、然該河之缺點、河幅頗狹小、且因黃土地帶之貫流、泥土常爲堆積、由河口之溯航爲不佳、

天津入港之船舶、概由八河河口、爲八哩沖投錨、又各國碼頭、有日租界碼頭、法租界碼頭、英租界碼頭、特別第一區碼頭、特別第三區碼頭、

天津貿易

按、外國船天津廻航、爲清之順治十一年(二八三年前)、爲荷蘭使節對 北京朝廷 獻貢之途、軍艦寄於大沽、依小艇爲入津、次有英美船舶之往復、明治十七年(五十四年前)日本汽船初實現定期航海、其後逐年日本船舶之入港呈增加、民國三年凌駕他國、民國二十二年頃中國船舶激增、其後日英華三國 在角逐狀態、 其他不振、

天津背後 之廣大的 商業勢圈、主爲銷費的存在、故每年呈輸入超過輸出、對外貿易其初輸出雖小、明治四十四年(一九一一年)以來 輸出呈旺盛、現在以棉花貿易爲大宗、次羊毛、絨氈、 駱駝毛、 豚毛、獸皮、加工卵、落花生等爲主輸出地、日本爲第一、美香港、英次之、

輸入主 要品以綿布 類爲第一、亘於砂糖、麥粉、外米、煤油、鐵及鋼、紙、機械、人造絹糸、煙草、木材、雜貨、食糧品等、 及凡百 其配分關係、爲河北省四成、山西陝西二成、熱河、察哈爾、甘肅、新疆一成七分、山東河南二成五分、滿洲八分、由日本之輸入品中主要者、綿絲糸、小麥粉、生金巾、精糖、綿子、[illegible]織等輸入品之四五%爲日本品、

對華內地貿易、逐年增加、特於輸入、外國品輸入之增進率爲凌駕、

▲昭和十一年天津港對外貿易

▲輸入(金單位)

亞細亞貿易	一六、八二三、〇二二
日本	一一、九九二、一七三
朝鮮	一六九、〇七〇
關東州	三九〇、一二一
蘭領印度	三、一三七、四三八
歐羅巴貿易	九、五二三、九〇二
英吉利	二、八五一、二三五
德國	五、〇七三、八六三
亞美利加洲	四、九四九、七八九
北美合衆國	三、九二六、五六五
太洋洲	一三三、四九六
亞弗利加洲	一八三、〇七一
其他	五〇四、一六三
總計	三二、一一七、四四三

▲輸出(國幣元)

亞細亞貿易	三二、九九七、八四四
日本	二八、四四〇、四一〇
朝鮮	二、五一六、四六八
關東州	一、九九一、一三一
蘭領印度	三九、六五四
[illegible]州	二九、三四七、一二二
英吉利	一〇、三七九、八四〇
德國	一〇、九七九、一二二
亞美利加貿易	四五、八九五、七五一
北美合衆國	四四、二八五、〇一七
太洋洲	三、一〇二、七七九
亞弗利加洲	四三六、〇一〇
其他	四七、一一七
總計	一一七、八二六、六二三
昭和九年	一億七千七百萬元
昭和十年	一億七千八百萬元
昭和十一年	一億九千四十萬元

而依海路移出入貿易達三億三千四百萬元、中天津港之額爲一億六千萬元乃至一億八千萬元之巨額而該貿易多爲上海貿易然事變後代替上海經由大連日本品爲進出也

▲事變後之貿易

因今次之事變最大影響之者爲貿易、而華北貿易分爲三、一、將中南華輸出入貿易、依陸路滿洲蒙古方面貿易、依海路對外貿易、右之中前二者無正確統計、故爲不明細、最大部分之第三貿易達三億乃至四億元、中最大貿易港天津港之比例爲六〇%、

商工業

天津二百年前既爲冀北有數之商業都市、今日之隆盛爲開港以來之事、歐美[illegible]目中國之豐富的物資與背後地之絕大的消費力、[illegible]商社在天津設定機關、開始商取、故經濟都市、上海漢口呈相對峙、而跳躍華北商業之中心地、各種輸出入批發商雜貨商頗多、日本側之投資裕大、裕元兩紡績、東亞煙、大生三支火柴等、及一般貿易商、海運業均爲進出、

於天津洋式工業之發芽爲三十年前、因物資集散對外貿易之刺激、華北 工業天 津爲中心、呈顯著之發達、工業種類爲紡績、製粉、製城、玻璃、骨粉、皮革等爲重要工業、天津紡績、因技術之幼稚、生產貧弱、受輸入品之壓廹、又因滿洲市場之喪失、現在呈沈滯狀態、製粉原 料小麥主 由山東、河北、河南等地輸入、華北一帶之豐富原料製粉工場之發達甚遲、僅充實天津需要之一部、大部分由上海、日本、美國仰輸移入、 天津之 產物中、以絨氈爲著名、査天津爲中國唯一之羊毛集散地、共質粗硬、製絨頗不適宜、混入澳大利毛、使用絨 氈毛布 之製造、近來天津絨氈之名、漸爲高輸出額、次綿花爲大宗品、殊向美國爲最多、華北之製革工業、以天津爲中心、西北或河南地方之毛皮皮革、爲調製加工、比較的呈完備、[illegible]製造、古後魏時代爲陶[illegible]津之洋式製造、爲華北事變以後、最近 呈技術 之進步、

骨粉工業、天津天候比他地爲有利的關係、獸骨及骨粉輸出佔中國第一、

染職工場實施人造絹糸之染色、代替生糸染工場、十數年間人絹染職、爲勃然勃興、

又華北之化學工業、天津及以東諸地方爲中心、呈發達即有長蘆區 產鹽地方 、又洋灰、染料、製紙、搾油等、佔重要地位、日人經營者爲味之素、染料、製釘、膠皮、火柴等、

▲張貴莊軍糧城

張貴莊、軍糧城一帶、雖已產魚蝦、比塘沽以東、不及新河、塘沽、漢沽、均爲鹽之產地、又新河、塘沽、北塘、茶淀、蘆台、雖水產地、土壤鹽分甚多、農產不豐饒、久大之鹽鹹、塘沽、北塘之魚蝦、蘆台之運輸等、爲注目之點、査蘆台昔時關外之糧食、多向此地爲集中、然閘戰事、糧商被阻止、特於營口、取水路、同驛之穀類運輸、漸次爲減低、

太沽

太沽在於白河河口南岸和對[illegible]哩、沖合八哩[illegible]、人口約一萬七千、住民[illegible]、商、漁業、爲富裕部落、附近一帶之地、爲天鹽 之產地、 市況繁榮、又設置天津海關分關、天津航路之巨船、悉于該碼頭爲碇泊、而實施貨物之積卸、

太沽水路常爲淺灤、吃水十六呎以下之船舶、航行爲不可能、其上流迫天津碼頭之三十六哩、吃水十呎之船舶航行有支障、海河工程局、因支流永安河之根本的改善、關于根源除去、努力對策、天津入港之船舶、概投錨於白河河口八浬之沖合、該地爲太沽水路、入白河兩岸有砲台蹟、左岸爲大沽村落、更 遡江八粁 達到塘沽、

塘沽

塘沽由白河河口在約八粁左岸、佔華北之咽喉、爲水陸運送之接續點、距天津十三里、北津事變當時、依俄軍之兵燹爲燒失、往時之住民四散、無昔日之面影、驛東及北方在中國側、人口達一萬、棧橋上有塘沽驛、得船車連絡之便、天津遡行不能之場合、依北寧鐵道、附近有長蘆鹽之產鹽地、又有日、意、法各國守備隊及天津海關、警察署等、

華北財政方針 (1)

(臨時政府行政部新聞室發表)

一財政實狀並將來方針

臨時政府之財政、關於收入方面、以關稅、鹽稅、統稅爲大宗、關稅除津海關外、東海膠海已派監督接收整理、(稅款仍存銀行並未動用)鹽稅除長蘆管理局外、山東近亦設局管理、統稅總署設於北京、近於太原濟南等處、暨冀東各縣、先後設置分局、就各地方情狀、隨時推進、以樹立財政基礎、關於支出方面、政府對於費用拘定量入爲出主義、一切政務、均極力節縮、凡屬不能興利之事業、與夫暫不急需之費用、概予删除、將來方針、仍本節縮政策、留爲事業之用、

一稅制改革

臨時政府主要財源、不外關稅、鹽稅、統稅三大宗、關稅改革、以依照海關原有章制爲原則、參酌事實所需、擇要改訂、於本年一月廿二日公布施行在案、鹽稅統稅現行章制、尚屬適用、暫時似無改革之必要、

佈告

爲布告事、查關稅爲國家收入之大宗、不但在財政上、占重要之地位、且與通商及產業上、均有密接之關係、本政府有鑒及此、特將各海關力加整理、以期全國關政、悉得納入政軌、藉保各國債權、至整理辦法、以依照海關向有章則爲原則、但基於本政府之施政方針、將後列各點加以改訂、除分令外、合行佈告仰商民人等一體週知此佈、

計開

一、滿洲國及關東州、應視爲外國、一律徵收出入口稅、例如

甲 輸出土貨至滿洲國及關東州時、應課出口稅、

乙 由滿洲國及關東州輸入物品時、應課進口稅、

二、原有海關進出口稅則中、認爲與一般人民之救濟及生活安定上必要之最少限者、加以適當之改正、幷於中華民國二十七年一月廿二日起實施之、

甲 海關出口稅稅則照後列第一表改正之、

乙 海關進口稅稅則照後列第二表改正之、

三、原有之海關附加稅、應即停止徵收、惟爲救濟災區起見、加徵稅額百分之五之振濟附加稅、

中華民國臨時政府行政委員會委員長 王克敏

第一表 海關出口稅稅則

號列 貨名 單位 每位稅則(國幣圓)

△二[illegible] 從價 二、五% △四五 麩 △一〇八 棉子 無稅 △一一一 胡麻子 △一七四 棉花暫時免稅 △一七五 廢棉花(飛花在內) 百公斤〇、三七 △一七六 山羊毛 從價二、五% △一七七 大蔴 百公斤一、七五 △一七八 [illegible]蔴 百公斤〇、九五 △一七九 苧蔴 〃一、四五 ▲一八七 駱駝毛 〃二、五% ▲一八八 山毛絨毛 〃〃〃 ▲一八九 綿羊毛 〃〃〃 ▲一九〇 未列名紡識纖維 〃〃〃 ▲二一四 鹽砂 暫時免稅 ▲二二〇 鋼鐵及其製品(丙)生鐵鐵碎舊廢鋼鐵

第二表 海關進口稅稅則

號列 貨名 單位(每) 說則

(金單位)

本色素市布、粗布、細布、洋標布、(甲)寬不過八十二公分(一)每公尺重不過一百四十公分、公尺〇、〇一八 △一、(二)每公尺重過一百四十公分〃〇、〇二〇(乙)寬過八十二公分不過一百〇二公分(一)每公尺重不過九十公分〃〇、〇一六(二)每公尺重過九十公分〃〇、〇二〇(未完)

鐵鋼類統制法 (續)

第十條 不爲依第七條規定所命之報告或爲虛僞之報告或障礙該管官吏之臨檢檢査或對於尋問不爲答辯或爲虛僞之答辯者處三百圓以下之罰金或科料

第十一條 使用人或其他從業員關於本人之業務有牴觸本法罰則之行爲時除罰該行爲人外竝處罰本人但本人如係心神喪失人或關於營業未具有與成年人同一能力之未成年人時則處罰其法定代理人

第十二條 法人之使用人或其他從業員關於法人之業務有牴觸本法罰則之行爲時除罰該行爲人外竝處罰執行業務之社員或職員

執行法人業務之社員或職員有前項之行爲時則處罰其社員或職員

第十三條 於第十一條及前條第一項之情形應受處罰之本人、法定代理人、社員或職員證明無法防止該違反行爲時則不罰之

附 則

本法施行期日以勅令定之

新京新商工公會已成立

順應撤銷治廢之新京商工會議所、並新京特別市商會日滿兩商工機關合併、已爲完全成立、則以四月一日成立新京商工公會新招牌、以一日午前十一時揭示城內四平街新事務所、新會長丁鑑修氏、副會長石崎廣次郎、王荊山氏、並關係者出席、玆新商工公會已爲開幕、

二月大豆輸入量

駐滿德國通商代表部發表

【新京】駐滿德國通商代表部發表||本年二月中德國由滿洲國輸入大 豆三萬九千二百零一噸、價格爲四百十九萬五千萊錫斯馬克、

飼料組合結成 不許可方針

滿洲國政府側之態度

【新京】關于日本飼料配給統制計畫及附隨之飼料輸入計畫、於滿洲企圖飼料輸出 組合結成、關東州及滿洲國內飼料原穀業者、近將在大連會合、關于組合結成致協議、近具体案向當局爲提出、關于該問題政府當局對飼料用苞米及高粱、係農民食料之一部、故集貨上以相當價格、要收買、而鑑日滿農村共榮之立場、滿洲之集貨可能的要謀滿洲農民收入之多、又當於日本之配給、低價售賣 爲必要、故滿洲 國之配給、政府 統制下、一元 機構化、爲注目之點、雖有一部輸出組合結成說、鑑前揭事情、政府對該組合之結成、爲不許可之方針、然一面苞 米高粱等、一元統制之場合、飼料業者失職之危惧爲重視、對之政府側之意嚮如左、

飼料原穀業者之大戶爲三井、三菱、日清、爪谷等、而今回內地設立之飼料統制會社之股東、主爲該股東、多受該會社之飼料配給、故純粹之輸出業者、爲頗僅少故雖失職、無打擊等語、

由青島至濟南 (6)

青島 (續)

即輸入品之主要者、爲纖維製品、金屬及金屬製品、化學工業品、日用品、時農產品之輸入亦呈多量、此種事實、農業國之中國內、爲特殊現象、農產品之不足配給組織之缺陷等爲實證也、

青島貿易對日關係、佔絕對地位、其輸入貿易額中、日本品和佔其過半、向濟南方面輸出五成內外、然近時濟南商人赴天津 由青島取引 呈離隔、青島日貨輸入上之影響甚大、

工業

青島從來依德國及日本、受特別行政之統制、比中國內地治安爲確保、故對投資無不安之象、加以低廉之勞工、受潤澤之供給、物資運搬上有至便之地位、依此等之好條件、日人間勃然勃興大工業、今日青島市工場之三八%爲日本人之經營、共事業投資額稱一億四千萬圓、就華北主要都市之北京、天津及青島之三市、觀總投資額中七六%之高率、華北日人投資都市中、表示最高地位、

▲紡績業

特紡績業爲最旺盛、青島之氣候、對斯業爲最適宜、原料之棉花及煤、由背後地供給、製品消費地之近接等、將呈斯業之異常的發達、日人經營之內外棉、大日本紡績、長崎紡績、富士瓦斯紡績、上海製絹糸、日清紡績、上海紡績、豐田紡績等八社、生產力一年之綿糸三十萬梱、(金七千四百五十萬圓)綿布四百萬及(金二千六百萬圓)爲生產、依是等日人紡績業者、組織之青島紡績同業會、對青島經濟界、爲重要代表的有力機關、中國人經營僅爲華新紡織公司一社而已、

▲屠獸場

日華合辦宰畜股份公司爲經營、爲德國經承之最優秀設備者、一日牛 九百頭、豚二百頭、羊八十頭、牛肉九〇%向日本爲輸出、屠殺牛大部分爲山東產、近來由山西、四川、江南江蘇方面之共給不少、

奉天 共益舞台

著名老生 李盛藻 程派青衣 陳麗芳

江世玉 袁世海 李寶奎 李盛蔭 高富權

早場 李盛藻 陳麗芳 全本 御碑亭

晚場 陳麗芳 六月雪 代斬竇娥

晚場 李盛藻 全本 胭粉計 葫蘆峪 七星燈 斬魏延

秋農醫院

診治各科病症住院方便解除各種毒品中毒

分病舍奉天市南市場東緯路(地址奉天市南市場十一緯路)

因本院病室不足應用新建分病舍一所庭院寬濶六畝植樹木花草空氣新鮮適於養病收費低廉

院長苗秀新(滿洲醫大畢業)

電話 二•三一〇一 二•三一〇九

本報啓事

啓者玆委蘇宗哲爲駐安達分社長霍裕廷爲一面坡分社長業於本年四月一日接委視事嗣後舉凡訂閱本報及刊登廣告者希即就近逕與該君等接洽可也特此聲明

本報販賣部啓

招聘滿事務員

資格精通商界書函賬簿且曉英文者爲合格年在卅歲內有願就者執履歷書駕臨本公司當面接洽爲荷

奉天大西邊門外二經路角

Columbia

日本蓄音器商會啓

奉天 關東印書館株式會社公告

一、查本會社新株券(股票)已於康德四年拾壹月參拾日塡就凡尚未換領之株主見報務請持舊有之股票前來換領

二、本會社現因整理株主名簿起見即希各株主將現在住所詳示以便通信

三、此次依法變更商號爲關東印書館株式會社業經登記成立定於本年參月壹日廢止關東印書館股份有限公司之印鑑同日啓用會社新印鑑特併公告即請

各株主(股東)均鑒

代表董事王岐山謹啓

謹告

敬啓者此次鑒於時局關係敝支部爲連絡在奉天各婦女團結成一體而開催、滿洲國防婦人會聯合支部、大和支部、瀋陽支部及各分會、結成、發會式、定如下開舉行務希撥冗駕臨是幸即非各婦女團屬員希望參加之有志婦女們更爲歡迎之至

記 開

一、日期 康德五年四月三日午前十時三十分(務守時刻)

一、會場 千代田通忠靈塔境內(倘遇降雨則於記念會館內)

一切式次不及備載

滿洲國防婦人會 奉天聯合支部

鳴謝 治愈痔漏經血不調

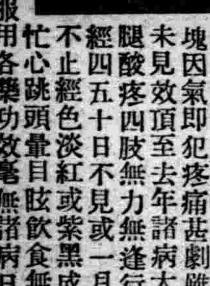

啓者敝人趙寶善素患痔漏病症初起肛門刺癢並疼痛偶爾乾燥每逢大便下血甚多後在肛門兩旁長出疙疸二個內裡有管次後又在肛門兩邊長出三四個小包疼痛更甚不到兩星期包即潰破流出濃血甚多瘡口自封自破屢次診治時好時犯此病一年比一年加重肛門腫脹破爛難堪痔管流濃流血腥臭難聞坐臥疼痛行步困難小便閉澁大便更難敝人經十幾年的診治受盡針刺刀割之痛苦服藥無數毫無功效幸經友人陳君介紹敝人去到玉德堂藥店購服減痔除漏丸兩盒不到十幾日病症全愈再有敝內人患經血不調十年有餘黃白帶很多無論冬夏腥臭難聞月經不準經前錯後經色不正腹內病塊因氣即犯疼痛甚劇雖經多方醫治從未見效頂至去年諸病大見沉重終日腰腿酸疼四肢無力無逢行經臍腹絞痛月經四五十日不見或一月見兩三回淋漓不止經色淡紅或紫黑成塊小腹脹滿心忙心跳頭暈目眩飲食無味日夜呻吟痛苦難言遂經名醫診治服用各藥功效毫無諸病日甚一日也在玉德堂藥店購調經育生丸一盒裝廿付價四元服用之後諸病全愈飲食加增面紅體壯前後判若兩人十餘年的痛苦服用此藥迅速解除敝又介紹親友患者購服此藥亦果奏奇效誠濟世之良藥敝人實在感念救治之恩無可爲報謹將治愈經過及敝人像片登在報端介紹同病並聊表敝人感謝之意外埠患者購藥去信玉德堂藥店即安減痔除漏丸一盒裝廿付國幣四元函購加郵費二角玉德堂藥店開設在奉天大南關大街上頭路東利長油坊胡同八號

鳴謝人趙實善趙李氏謹啓

奉天商埠地三經路

律師 法學士 田口純男事務所

(登錄事務取扱) 電話二一二三五七 二一四一二四

事務主任 包雲翹

滿洲人事務員

元法院書記 劉仲會 張明九 周奉璋

奉天大北關財神廟胡同

奉天日語專修學院(舊名奉天日語研究會)

電話四•三八六九號

新班開始 四月十五日

初等科、中等科、高等科、研究科各科六個月修了

補習數學班 四月十五日

算術科、代數科、幾何科、講師趙樂天先生 在本學院內 聽費學生自辦(一月約四圓)

寄宿舍

(各有簡章函索可也)

介紹 名醫朱維翰西園先生

朱大名醫係奉天市漢醫會董事應診於奉天大西邊門外大吉來藥店歷有年所對於醫理精驗宏富如男女內科小兒科婦人科花柳科尤爲特長經先生診治各項難症皆有藥到病除之力着手成春之功故遠近一般患者莫不稱贊良醫因咸友經先生治愈者指不勝數故登報廣爲介紹先生每日應診時間上午門診下午出診

介紹人 翁聞卿 于忠海 葉淩閣 鄒人雋 仝啓

營業科目

一、海陸運輸及運送辦理營業

二、倉庫營業

三、代辦及保証行爲

四、包辦勞力

五、委託買關

六、直接運送一切 資金之供給

七、關於前各項一切業務

國際運輸株式會社

專務取締役 酒井清兵衛

本社大連山縣通二二一番

信箱號 タイレンマルン 電話代表番號二•三一五一 振替口座大連七八番、郵便私書函大連局一三三番

滿洲各地 其他主要地點設有支店並取扱出張所

寫眞銅版 亞鉛凸版

三友製版所

奉天加茂町十一番地 電話(二)四五八四番

官准立案 痔瘡藥

化痔士龍散(外敷) 化痔膏

主治各種痔瘡及痔漏肛門破裂大便走血奇痛奇癢濃血潰流各症

奉天大西邊門外南三經路西門牌三二六 張三多堂啓

函索痔圖說明付郵票四分即寄

本堂現已遷移於大西關大街下頭路北一〇九號市房特此聲明

346

雲閣電影院
北市場二十六緯路 電話（二）二一二一

奉市首演 四月一日 二日 三日 只演三天
奉全部有聲驚險恐怖猛獸巨片
美國斯克林影片公司最新出品
有七十呎高怪物（眼光射出千里 口吐紅霧萬丈）見之如何恐怖
有兇獅·猛虎·惡豹·猿猴·等等猛獸
狂吼爭鬥使你見之當如何驚駭？

密林女王

比一野人泰山偉大
比一萬獸之王驚險
比一泰山情侶緊張

優待觀衆 票價照常

同時加演
昨日場場滿客 今日請駕早臨
天一公司出品全部有聲對白歌唱巨片

花花草草

張雯 英茵 主演
片中有『芙蓉花』唱花爲媒
今日最後一天機會恐難再逢

預期敬告
密林女王影片本意連映五天茲因新京哈爾濱各院競爭放映故僅演三天不能延期機會不再請勿錯過

東安電影院 新市場 電話2.3542

全部對白有聲滑稽鉅片

王先生奇俠傳

湯傑 曹雪松 主演
一日·二日 三日·四日 公演
天一公司偉大出品
今天早場一律五分

天光電影院
四月一日二日三日公映
胡蝶 梁賽珍 梁賽珠 梁賽珊 主演

麥夫人

明星影片公司對白對唱巨片
注意！本期廣告剪下來看麥夫人片照原價祇收一半
時間 環假映 每日午後一時起至十時半止 假日午前十時半起至晚十時半止
價目 樓上國幣三角 樓下國幣二角 軍警半價 學生另有優待

光陸 CAPITOL THEATRE
奉天城內中街光陸電影院

本期適值友邦日本神武天皇祭日
本院特選有聲「日本國歌」影片放映
揭發原始林中之秘異！
暴露原始林中之野蠻！
撕殺！恐怖！

原始林之驚異

今日特選三部影片同時放映
王人美 梅熹 王次龍 主演

長恨歌

全部有聲對白歌唱鉅片 新華影片公司出芭出品
深籠夜鎖獨棲鳥。利劍春斷連理枝。天長地久有時盡。此恨綿綿無盡期。是『長恨歌』最悽慘處！

四月十四 十五 十六 十七日只演四天
鄭曉君 王福春 主演

壯志燭天

本院獨映
滿洲映畫協會第一次出品 全部有聲愛國軍事愛情片
如此鉅片票價照常

小西關電車路 亞洲影院 電話（二）三七九一
今日双片合演

快活林影業公司出品驚險巨片

四大金剛續集

徐素貞 賀志剛 主演
這裡有助紂爲虐作惡多端之走狗
這裡有專好漁色橫行鄉間之首領
滿腹悲哀盡在泣訴中
血淚滂沱之張氏母女

四月一日 二日 三日 三天

人海遺珠

黎莉莉 黎灼灼 劉繼群 韓蘭根 主演
這樣妙劇這樣怪景怎能不叫熱烈觀衆喜的如癡
如此好戲如此奇情安得不使萬千影迷愛之若狂
由午後一時起至晚十點半止隨時入座
票價 軍警學生幼童 樓上二角 樓下角半 普通 樓下三角 樓上四角
黎莉莉 一場熱舞總使影迷消魂
黎灼灼 混身解數尤令觀客神往
◆聯華公司出品超特傑作◆

下期公演 明月公司出品偵探巨片 秘密女探 鄭麗珠 蕭英 主演

本丸用國產參茸配成最合國人體質

蔘茸補丸

主治 腦弱 神衰 腎虧 精乏 貧血 胃呆 陽痿 遺精 健忘 失眠 腰痛 心虛 氣弱 自汗 咳嗽

參茸補丸乃我國老參血茸及各種珍貴藥料配成藥性溫平不寒不燥男婦老幼四時咸宜因本丸已歷數十年之臨床實驗並經中外大醫師証明認爲補腎聖藥強身至寶誠人類健康不可須臾離之良藥也

價目每瓶貳圓 買一盒送一盒 函購郵費免收
各埠均有經售 歡迎代售 簡章函索即寄

總發行所奉天大北關育生堂藥店

青年表行

專售高尚鐘表眼鏡
奉天城內中街路北

最優良 車馬輪皮膠 製造販賣
部分零件 規格統一
軸承部分 防水防塵
新案特許 在号請中
裝置完備

每年注油一次
因大量生產 故價格低廉
故障絕無

奉天富士町六番地 哈喇洋行
電話長【3】三四四七 【3】三三三九

月經不順與女性

婀閣好萌

オバホルモン

主治 月經稀少、月經痛、經期不正、神經衰弱、憂鬱症、頭痛、逆上、耳鳴、心悸亢進、腰部陰寒、四肢冷感

婀閣好萌乃與國際標準品完全一致之女性荷爾蒙、即爲女性健康維持上必需要之物質、其作用主能使女性發揮特有本色、並調整一切月經障碍、改良血色血行、鼓舞已衰憊臟器之機能、亢進新陳代謝等々。又本劑應用於乳汁分泌不足或減退、常習流產、性慾喪失等、亦莫不有效。

本劑有片劑·粉劑及注射劑
各大藥房均有經售

株式會社 武田長兵衛商店
總行 日本大阪市東區道修町
支店 奉天市春日町十三番地

97—1103(O)

名不虛傳！

各大藥房均有出售

數十年來兜安氏藥膏始終最佳
皮病兩用劣藥以致轉劇或釀成惡性者往往有之欲免此虞而求速愈當用兜安氏馳名藥膏此膏乃皮膚病最佳藥品質效超群盛譽久馳功能拔毒消腫止痛生肌愈而無疤凡屬皮病無不立愈兒童孀實尤應採此
上海兜安氏西藥公司

請吸大前門香烟

無上上品

CD-382

348

盛京時報
明治卅九年十月十八日
大同元年七月二十六日
第三種郵便物認可
發行所 盛京時報社
四月三日
號外

英美擴軍熱大漲!!!

出現"大艦巨砲時代"

【倫敦二日電】英美兩國政府、因援用滑梯條項、決從事建造大主力艦、該主力艦之艦型及備砲、以美國四万五千噸艦十八英吋砲三連裝九門、英國四万二千五百噸艦十六英吋砲十門至十二門之說、視爲有力云、（寫眞）爲英國精銳軍艦之操演

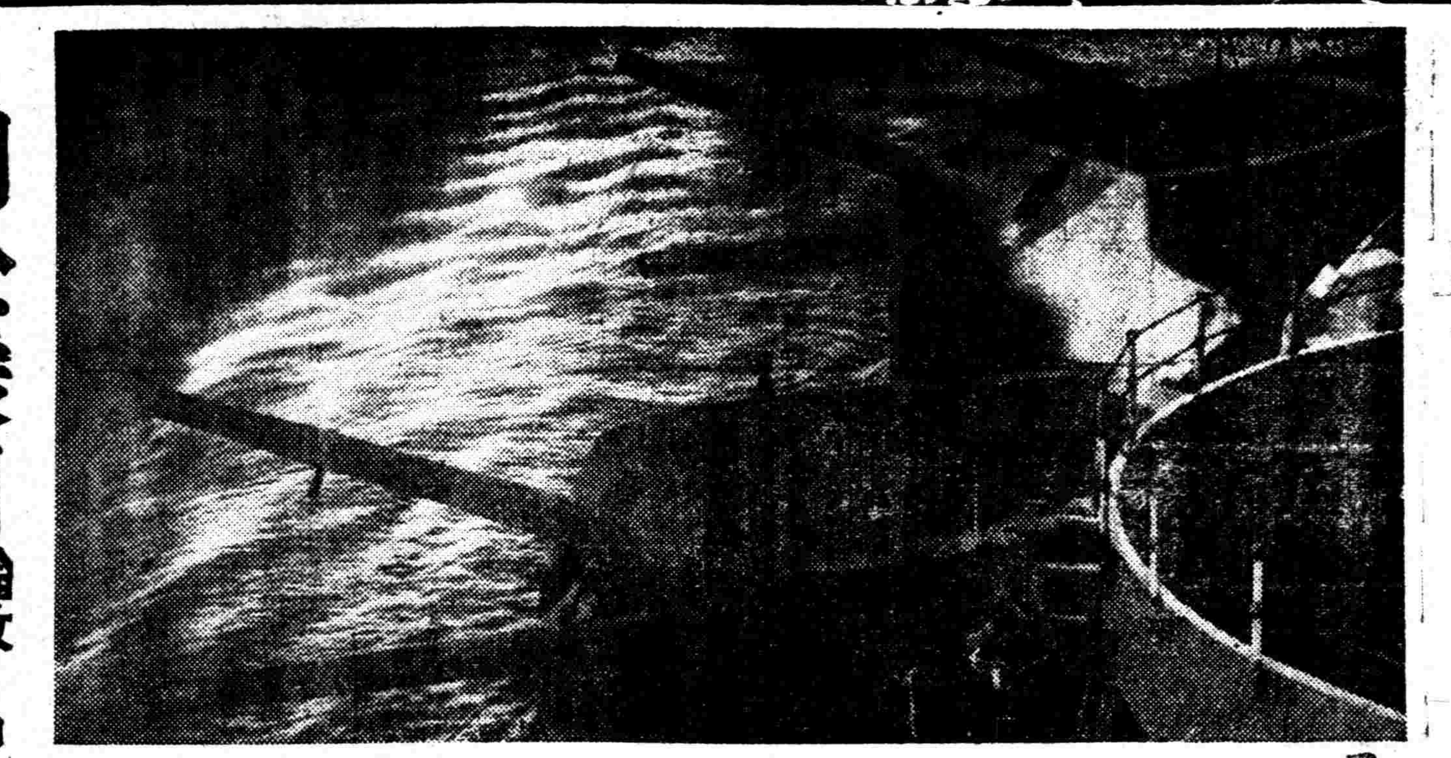

因各國海軍大擴充 日海軍變更計畫

堅持不脅威不侵略原則

【東京二日電】日本帝國政府、對曩日由英、美、法三國政府行建艦通告之要求、前二月十三日、爲拒否通報之回答、同時闡明日本海軍軍備計畫、非爲如脅威他國之性質者、而海軍當局、鑑於其後各國之情況、就中由英美兩國政府行之第二次倫敦條約滑梯式條項援用之公式通牒事態、於將發生之各國海軍大擴張前、自保持國防安全感之見地、變更既定海軍充實計畫之一部、更爲痛感對技術的不得不加以再檢討之事實的情勢、而日本海軍當局、始終不變堅持之不脅威不侵略之原則雖至今後亦依然嚴存者、但侵犯極東近海亦可能之大建艦、於他國既已將開始自確保東亞安定之必要上以上可視爲絕對不可缺之措置、

關於援用倫敦條約免除條項 英美對日通達覺書

外務當局談

【東京二日電】英美兩國政府、四月一日各經克魯、克列基兩駐日大使、關於倫敦條約免除條項援用案之覺書通達正式日外務當局、齊該覺書內容如左、

帝國政府關於建艦問題、闢於由英美兩國政府向法國政府所致通報、一日駐日克一魯美國大使提示左記（一）之美國政府對法通報內容、又是日駐日克列基英國大使、提示左記（二）覺書、

【一】一九三六年三月廿五日簽名簽印之關於海軍條約第廿五條、基於該條第二項、美國政府在該條第一項保留之免除權、認有行使之必要、且認有行使該條約之限度及制限脫離權利之必要、該脫離乃甲級主力艦之最大限變更及前記主力艦搭載之大砲口徑限制案也、此次美國政府之施措乃因日本現正建造前記條約限度及與制限不能合致之噸數及具備限制外之武器之主力艦或已下建造命令、美政府接此報道後、即由美國政府照會日本政府、惟日本政府關於其現在之建艦或將來之建艦計畫、不欲通報、美政府鑑此事實、始出今次手段者也、

【二】關於援用免除條項之英國大使覺書、鑒於日本建造海軍有未從一九三六年倫敦條約限制之消息、且對本案日本政府未予滿足保障、英國及美國政府、乃援該條約第二十五條、決對甲級主力艦之最大限度、行使脫離條約的限制之權利、至美國政府援用免除條項之通告、除此以外、特言及備砲口徑、法國政府則未嘗援用免除條項、且觀歐洲大陸諸國如不出同樣措置、則不離過現存主力艦條約之限制、此免除條項之通告、由英國及美國政府對一九三六年條約簽名國、於三月三十一日通達、將於四月二日朝刊報上公布、英國政府對德國及蘇聯屢有通告、而倫敦之該兩國代表、曾非公式起報情形、在援用免除條項後、按第二十五條第三項規定之協議、爲以決定甲級主力艦新最大限制之目的儘可能從速實行、

×××

聖德無疆極堪感畏

爲御慰問各地傷病將兵 御派遣皇族各妃殿下

【東京二日電】天皇陛下對今次事變、戰傷病將兵要御軫念極殷、已於上月十五日發表向全國陸海軍病院療養所百九十處御派遣皇族各妃殿下御旨、頃據悉御派遣妃殿下爲十一位、十二方面、其中東京府神奈川、千葉、埼玉各縣所在之第一陸軍病院及廿二處、自四月下旬至五月隨時御差遣各妃殿下、於一日宮內省發表如左、

賀陽宮妃殿下：北海道方面
李王妃殿下：岩手、青森、秋田、新潟方面
北白川宮大妃殿下：宮城、福島方面、
東久邇宮妃殿下：栃木、茨城方面、
伏見若宮妃殿下：靜岡、愛知、岐阜方面
竹田宮妃殿下：北陸、長野、山梨方面
東伏見宮妃殿下：奈良、岡山、滋賀、京都、大阪方面
東久邇宮妃殿下：兵庫、鳥取、島根方面
竹田宮大妃殿下：山口、廣島、岡山方面
閑院若宮妃殿下：四國方面
梨本宮妃殿下：福岡、佐賀、大分方面
久邇宮大妃殿下：長崎、熊本、宮崎鹿兒島方面

又各妃殿下於御慰問傷兵同時、觀察各縣廳、御調查槍後之設施、日本一般民衆、對此空前光榮、無不恐懼感激云、

× × ×

傷病院總裁 松井大將極有力

【東京二日電】爲事變後之善後處置、定五月初旬開設之傷兵保護院、其總裁一職、各方面要望由與中國事變直接有關係者中選任之、最爲適當、而目下以曩者爲上海方面軍最高指揮官樹立赫赫武勳最近凱旋之松井石根大將、爲最有力之候選人物云

復興空軍無米難炊！

向某國聘請飛行士 國府始終以外力是賴

【東京二日電】據可靠消息稱、宋子文近已就任航空委員長、從事復興中國空軍、聞國民政府、今託香港某國航空關係公司、向某國斡旋、至四月末聘飛行士四百名、此種流言頻傳、判明中國空軍、雖已用盡手段、由某國取來加琪斯赫克及洛克希機甚多、惟因無主要之飛行士、仍請爲斡旋 蓋大吹法螺長期抗日之國民政府、對空軍之貧弱亦自覺堪悲云（寫眞爲宋子文）

湯恩伯張自忠軍已瀕於全滅悲運

【濟南二日電】自向城方面進擊中之日軍○○部隊、一日午後二時半佔領蘭陵鎮、更繼續進擊、謀衝日軍背後而進出之湯恩伯、張自忠軍約十萬、受日軍猛擊、陷於極度混亂、蘭陵鎮、台兒莊中間地區一帶敵軍、竟被日軍火戰完全包圍已瀕於潰滅、

佔領官庄（台兒莊北方）

【北京二日電】日軍占領台兒莊城後、更將向附近一帶地區、來增援之敵、逐次包圍中、又一部○○部隊、一日朝占領台兒莊北方約二里半之官庄、

佔領濮縣

【石家莊二日電】○○部隊一日占領濮縣（彰德東南三十里）更杉本、笠井兩部隊、追擊敗走之敵中、濮縣敵之遺棄死体約達八百、

"戰爭急須結束" 孫科語記者談

【倫敦一日電】國民黨政府特使孫科、卅一日會見英蘭銀行總經理諸曼氏及西門財長後、傳聞閣下、以在外銀塊爲抵押、在倫敦進行借欵交涉、是否屬實、孫即答以此事余不知悉、借欵之事乃孔財長之工作、記者又問關於息戰、已有眉目乎、孫又答以戰爭無論如何、必須於最短期內結束、否則彼此間必有損失、如有合理的條件、中國何時均有和平解決之意、中國所希求者、不外防[illegible]土主權耳、不顧[illegible]戰爭、是以一切、均[illegible]方針如何、【寫眞】爲孫科

國府爲防民心離叛 決創設國民參政會

【香港二日電】頃據漢口來電、昨日六中全會、爲民意暢達機關、決定設置國民參政會、按此種決定、乃爲入憲政期之過渡的辦法、雖從來有此計畫、惟隨伴抗日戰亘長久時期、爲防止民心離叛計、始出此手段云、

冀東政府已解消

【北京二日電】冀東政府自決定合流臨時政府以來、對該地區廿二縣縣制、由臨時政府籌備其接收事宜、於三月三十一日業已完全終了準備、四月一日起、即移管於臨時政府河北省公署、而冀東政府殘務整理、今已告終、該政府至此於全解消云、

降軍奮勇効力 戮敵一團建偉功

【石家莊二日電】翻然悔悟脫離軍閥桎梏而歸降於日軍管下之李福和軍與內外發出通信、同時以李英爲總指揮、於前三十日早晨、對蟠踞於彰德西北山地之孫殿英大軍、開始攻擊、得日本空軍協力援護、士氣益昂、連日展開壯烈之激戰、衝入敵大軍中、於一日夕刻之戰鬪、殲滅敵軍一團、樹立殊勳使敵團長魯明德戰死、因此猛烈攻擊、敵軍全然喪失戰意、多對李英軍請降、但認爲尚無充分意誠繼續猛攻中、現敗戰黨軍竟呈被以正義和平爲目標之中國軍自身擊滅之新事態云、

貴衆書記官長易人

【東京二日電】伴[illegible]、因口衆議院書記官長[illegible]勳遷、其後任已決定分別任命貴族院書記官瀨古保次氏爲貴族院書記官長、衆議院書記官大木操氏爲衆議院書記官長云

蔣介石是知守而不知攻

漢口一失自然拱手請降

日本空軍的轟炸神乎其技

奧國女記者 漢口見聞記

【上海本報通信】南京陷落後的國民政府、現在究竟是甚麼樣兒呢？日本空軍的空襲恐怖下的漢口中國民衆、現在是怎麼樣了呢？關於這一層、我們都沒有不關心的、奧大利人女記者李麗、阿貝克女士、在去年十一月底南京陷落以前、還在南京、但是國民政府移往漢口重慶同時、她也跟到漢口去、她在那裡、會見過蔣介石和其他國府及共產黨的要人、她還好幾回遭了日本空軍的空襲、經驗過空襲怎麼樣的可怕、視察過漢口的情勢、三月初旬才由漢口出發、坐火車經過粵漢鐵路廣州及香港等地、來到上海、記者訪問那女記者、得知漢口的情勢、以下的文字、全是由她口裡說出來的實話、

我由南京赴漢口、是在去年的十一月底、到漢口後、首先最叫我奇怪的、就是不知道是不是軍隊都開往前線、在漢口附近、簡直的看不見他們的影子、然而避難的民衆、充滿着市內、

那混亂

到底不是我們所能想像的到的、在其間、十二月十二日接到南京陷落的消息、黨軍大隊的敗兵、像失去群的羔羊、沒有秩序、沒有意志、只顧上帝給的性命、忘掉了政府給的大槍和機關槍、不、不是忘掉、應該說是扔掉、反正他們空手跑到漢口來了、這末一來、給漢口市內更加上一層混亂的色彩、那時我在想、長此以往、一兩個星期裡、日本兵赶來、國府只有向內地逃之大吉的份兒、一定的、可是、現在比較平靜一點兒、告訴你、那時候——党軍慘敗的樣子、是一千枚筆所不能形容得出來的、「國民政府和共產黨的關係怎樣呢？」、漢口的華軍情勢又怎樣呢？」、記者這樣地問他、他說、

有一個像華軍軍長似的人在一個月以前到漢口來了、這時我問他『若和日本進行和平交涉怎麼樣？』他說『我喜好戰爭、和平怎麼能到來呢、蔣介石也絕對不願和平罷？』

簡直成

了瘋人了、我以爲這時中國有那樣混的人爲首、煽動抗日熱、和平是絕對不能來到中國、並且在華南及華中、抗日熱幾乎超過了沸點、因爲這樣、對於中國人已然全失望了、共產党在漢口設有事務所、像周恩來、朱德、毛澤東幾個人、全都和他們會過面、想不到他們脫去了共產党的氣質、和蔣介石也很要好、態度行爲似乎還不錯、但是其他党員、俱亂暴粗野、而且猛烈的共產主義、沒法下手去辦、這便是國民政府所以起內訌的原因、因爲這個、亦可說是蔣介石討厭共產党嘔、然而老蔣這傢伙、還不能算是個正牌的軍人、我們若一這想到兒、免不了一顆心、在豫測着他的命運——敗北、他有主意、他有哲學、彷彿上帝

賦予他

的腦子、只有防守、沒有一點兒進攻、因此可見、他當將軍、自是屬於第二流以下的人物、但若談到政治家的腦袋、倒可是把他加入到世界著名的政治家羣去、爲甚麼？有事實爲証、當四川劉湘後任問題引起訌爭時、他（老蔣）却意外的沈著、十一月老蔣把劉湘的軍隊撤到南京來防禦的時候、就下奸種兒、派自已的手下的好漢中央軍三十六師和八十二師兩師人馬、到四川去、眞的、老蔣把眼睛下的四川、已經看做個人錢包裡的東西一樣了、這樣四川一部起了反對、然而這傢伙即刻調動家將們給鎮服得平平穩穩地、更有值得我們驚異的、老蔣從南京敗下陣來以後、在收拾漢口混亂狀態的同時、竟爾集結些學生或是廿上下歲的莊家院

小夥子

們、組織新軍隊約三十幾師、天天操練防衛的戰法、強弱另是個問題、不過這些新的兵、是有相當的統制、和正規的新軍器、從在南京的時候、一直到現在日本軍的空襲、給他們一個很好的訓練、這遺就他們修理的手腕、能夠把空炸的處所修復得和原先一點也不差、就是防備空炸的僞裝、也非常高明、恐怕從半空中向下看時會讓你發糊塗、粵漢鐵路、在我在那兒的時候、還是每天通兩趟急行車、此外、貨車也通行兩三趟、日本空軍雖然會炸過鐵道、然而這

並沒有

太大的効果、祇是最近的轟炸貨車、不必說也會知道那効果、的非常偉大、在粵漢路的各處、都隱藏着多量大鐵道材料、受過空襲之後、能夠立刻修復、這種手段、確是經過很好的訓練、所以日本無論何如也必須佔領一個漢口或是廣東、那時中國自然就會拱手請降了、至於日本軍的空襲漢口、如矢中鵠、全是那末正確、炸彈的落下來、絕對不會離開飛行機與軍事施設以外、因此、漢口的市民、確都很安心的相信、日本空軍的轟炸、眞也算空擊的神技了、

他的話、在這語尾上特別地加了一點力、最後又談到蘇聯的對華援助、

蘇聯的

飛行士、比日本軍劣得太多、技術也幼稚、而報酬又很低、所以他們都沒有積極的勇氣、中國方面也不敢希望他們、而蘇聯在對日政策上的援助中國、因爲看明了國民政府的財力、對華出賣武器、成了現錢交易概不賒賬的情形、從表面又能看穿他們內幕、兩方面還正是白眼相對呢、

本號外不再誌本紙、第二面有重要記事

預定於宣詔紀念日 建國大學實行開校

並超越國境招聘兩碩儒爲教授

【新京專電】建國大學定於五月一日開校、政府爲求優良教授、擬超越國境而聘當代一流之碩儒、先聘現代中國有數之政學者鮑明玲及蘇益興兩氏交涉結果、兩教授亦諒解政府之懇請與建國大學設立趣旨、近已欣然快諾、定四月十五日來京、兩教授在建國大學當担任政治科及國際公法云、

縣下各村就學率僅在百分之五十、因失學兒童校多、故施行徹底調查學齡兒童以資勵務入學、

鐵道總局辭令

鐵道總局辭令
鐵道研究所長
參事　渡邊猪之助
命工作局長兼鐵道研究所長
工作局長參事　中野　秀次
命鐵道總局勤務
北支事務局參事江崎　八郎
命工務局建築課勤務

指定村各種計劃 今年中澈底實施

瀋陽縣公署行政科、鑒於指定村之一切計劃、均能切實實施、進展頗速、除對產業着手指導外、現復對於畜產獎勵、及人民福利、並學校敎育之向上、均有如左澈底之計劃、以極謀發展云、

一、畜產獎勵

1改良種鷄之分配、
本年對於各指定村擬分配改良種鷄四千羽（來克洪）、以資改良再來種、

2改良種猪之分配
本年對各指定村分配改良種猪巴克夏一頭以資普及改良、

二、福利增進之施設

1化學肥料之共同購入、
2改良農具之共同購入、
3穀物共同精選及共同出售
4共同耕作地之設定、
爲涵養隣保互助精神、及育成基本財產農事改良發達起見、於各屯設定共同耕作地三日、配付優良種子、以自衛團員共同耕作、對其生產優良種子、分配各農戶、以資普及、

三、學校敎育之向上

1、勤勞敎育之徹底、
2、新學制之認識澈底、
3、建國精神及非常時之認識澈底、
4、學校及家庭連絡之澈底
5、敎員對村民指導敎化、
6、就學率之向上、

昨日抵京今日東渡 興安北省哥薩克訪日視察團

【新京專電】興安北省額爾克納左翼旗哥薩克訪日視察團一行三十名、於二日午後十一時乘車抵新京、觀察躍進的國都之後、預定三日午後四時四十分自新京驛出發、乘車經由朝鮮赴日本云、

農事試驗場 官制修正

【新京專訊】關於農事試驗場官制修正之件、經政府公布如下、

△農事試驗場官制修正之件

農事試驗場官制修正如左、

第一條 農事試驗場屬於產業部大臣之管理、掌左列事項
一、關於農產（包含養蠶以下同）畜產及林產改良增殖之試驗及調查、
二、土壤、肥料、農產物、畜產物、林產物及與農業有關係者之析、鑑定及調查、
三、關於農產、畜產及林產加工製造之試驗及調查、
四、關於對農產、畜產及林產病蟲害之豫防遏止之試驗及調查、
五、種苗、蠶種、種畜及樹苗之育成及配布、
六、農業、蠶業、畜產業及林業之指導、
七、農事經營之試驗及研究
八、實習生及見習生之養成

第二條 農事試驗場共置左列職員、
場　長
技　正（十五人）薦任（其中四人得爲簡任）、
事務官（二人）薦任
技　佐（四十八人）薦任
屬　官（十二人）委任
技　士（八十七人）委任

第三條 場長以技正充之、承產業部大臣之指揮、監督綜理場務、指揮監督所屬職員、
第四條 技正承上司之命、掌技術、
第五條 事務官承上司之命掌事務、
第六條 技佐承上司之命、掌技術、
第七條 屬官承上司之指揮辦理事務、
第八條 技士承上司之指揮從事技術
第九條 產業部大臣得於必要之地設置農事試驗場之分場及試驗所、使分掌本場之事務
第十條 農事試驗場並其分場及試驗所之位置及名稱、由產業部大臣定之、

附則 本令自康德五年四月一日施行、

△理由書 茲因接受從來屬於南滿洲鐵道株式會社經營之農事試驗場、故有修正農事試驗場官制之必要、用特提出修正案也、

日本人絹工聯調查團【二】 開催歡迎座談會

一日在奉天大和旅館

▲岸觀察團長談 日本內地之人絹織布製造、在於增加之一方面、故商工省當局向即實施統制、又鑑於人造纖維之關係、生產統計等、頗爲注重、現日本內地之人絹織機十八架需用甚旺盛、在事變前、比現在生產力不過半數、爲異常之發展、可知需要增加之狀態、反數達百八十五萬反而生產力有餘力、該需要之增大、有農村振興之關係、於滿洲國之統制下、關於人絹之地位、希望加以解說、

▲道關[illegible]輸入組合理事談 已於統制問題工場之關係等觀知不滿之點、販賣關係與生產關係之問題等、爲注重之點、朝鮮並海外市場之關係、亦要研究、假令印度向存貨之一地方轉向等、爲其一例、最近四五年間、關井織物之進出、頗爲後日、並售路之擴張、有生產上之關係、速要地盤之構築、今當經濟具新轉回之時、以迅速之方法、[illegible]實行之必要、

人絹關係

最近於滿洲國人絹需要增之原因及購買力之特關係、

▲小泉[illegible]井栗駐在員談 日本人絹工業完成立說爲張作霖氏爆死事變當時之事爾來漸次有人絹在滿洲內發展之執力然一時因人絹之不佳說等尚未達大發展之期然最近隨人絹工業之改良進步、漸次得到一般人士之關[illegible]、[illegible]爲發展

▲小林（又一會社員談） 關于人絹織布之滿洲國內輸入、欲字的根據雖不明、欲人絹需要增大之場合、更有改良之必要、染色關係及其他人絹之缺點等、要改造之點不少、此點比綿布輸入、有考慮之餘地、然現下之狀態、人絹漸在於普及之時、於此機會、須要一段之改良、人造纖維之混紡、關稅關係等、亦有再考慮之餘地

▲岸觀察團長該談 人絹今日之改良進步、已達新故實之時期、故滿洲內存售路餘地、從來人絹之缺點者、爲對水抵抗力之薄弱、然今日之人絹、此等缺點、漸次加以改良、又來之生產、呈絹長化、故綿布之加工改良等、比從前已不可同日而語、比本絹建接近之域、價格之點亦然、故人絹織布之民衆化者、已離者及時期、此際在滿各位、對於人絹之發達希望予以協力、以期待其成果輸出組合等之組織、至要爲必要之場合時當即着手、又人絹對男性之需要、亦需有所認識云、

就人絹與人造纖維之關係、要注目者不少、然人造纖維之範圍、係莫斯林及呢絨等之混入關係、故比人絹自有不同人絹生地之生產、一個月二百萬反中、輸出爲二十萬反、倘得滿洲方面之開拓、俾更增加、關於販賣統制之問題等、俾此次歸國之後實踐協議對策焉、

其他協議事項

一、關稅率改正之影響及其實際的取扱、
一、滿洲國人絹織布需要之將來性及嗜好之實情、
一、生地輸出之評判及生地加工品之比較、
一、於滿洲人絹織業及染色加工技術之發展性、
一、內地大資本工業之人絹機業進出狀況及其發展性、
一、對內地當業者之希望、

對於以上各項、彼此披瀝胸襟亦舉行歡談云、（完）

作製修好電影

發揚日滿華親交歷史

我國弘報處與日本情報部交涉中

【新京專電】爲以日本爲中心使滿日華親交之歷史事實電影化、以倡三國修好之必然性起見、目下滿洲國側國務院弘報處與日本側內閣情報部、作具體案之準備交涉、此三國好電影之計畫、大要如左、

一、修古代、近代、現代篇作成四部

二、根據以史實、以遣唐使及遣渤使等爲中心、形成日本古代極盛期之奈良都市幽艷文化、與豪華之玄宗皇帝治下長安絢爛勃發之文物交織以阿部仲麿等遣唐使及王孝廉等爲主要登場人物、

三、洛凱旋地帶、爲當時修好使節往復經路之敦賀、羅津東京城（渤海首都）、長白、大孤山、安東、旅順、登州、長安等首都、包括西安、蘇州、長崎之三日滿華角地域、

實業視察團 自奉赴京

大阪朝日新聞主催之滿洲華北實業視察團一行、於二日視察奉天市內與關係各方面懇談終了之後乘午後二時四十七分出發之『亞細亞』號專赴新京云、

森田理事長歸任

森田弘報協會理事長兼通社長、二日午後二時四十七分自奉天驛出發歸任云、

礎崗白系俄人 訪日觀光

【海拉爾專電】礎崗白系俄人哥薩克青年訪日觀光團一行三十名、於小出礎崗協和會事務長等引率下、二日午後四時三十分搭車赴憧憬之日本、一行經由朝鮮出門司、豫定參觀神戶大阪東京等等處三週間之久云、

鴨綠江水電現地委員會 協議水沒地處置辦法

【安東專電】鴨綠江水電現地委員會、一日在安東省公署開會、該委員會因築造水堤、協議水沒地之買收方針並水浸地帶居民之處置、對買水沒地依據現地調查會之調查結果、決定公正妥當之買收價格、力使不招居民之反感不滿、處置水、地居民、不取集團移民之方針、依住民之希望、輔導其分別移住、大綱方針已決定云、

警署長秋田氏榮轉

【安東】安東警察廳警正水警察署長秋田春友氏、此次奉令榮轉烏雲縣副縣長兼警務股長、定於日內由安首途履新日昨已親赴各機關致離任之辭行云、

國軍之榮 岸金次郎中尉 勦匪壯烈戰死

三月二十七日午後十時、東北人民革命軍孫爲團長（共匪金日成之殘党）率約百五十名共匪團、在臨江縣六道溝附近出現、國軍敎導步兵第一團附岸金次郎中尉（代理連長）接訊、指揮部下及第三連一部、於暗夜馳赴現地、突進匪團中、展開猛烈之白兵戰、敵方飛彈命中岸中尉之右胸部、負貫通傷、而中尉不爲此重傷中屈、仍奮呼『前進前進』、揮令部下、奮戰不已、致敵匪團大受損害、而被擊退、重傷之該中尉、即送往奉天赤十字病院、得戰友輸血、施盡一切手術、卒還魂無方、惜廿七歲之勇士、竟化爲興亞聖戰之鬼、接此壯烈戰死之報在鄉里之中尉母堂謂、

金次郎之戰死可喜而今兵衛尚在華北出征中、與有榮色也、

此言以電報寄至第一軍管區司部、其槍後之堅固決意可見、關係者無不感激、電文中之金 兵衛氏、爲該中尉之令兄、目下在○○方面活躍中、査該中尉昨秋由中央陸軍訓練處以拔群之成績卒業、即任代理連長、參加討伐東邊道匪賊、在滿洲事變、曾有戰功、賜功七級、治安部以中尉名譽戰死、特進級爲陸軍步兵上尉云、

對各村民施行 精神的訓練

瀋陽縣公署行政科、爲急謀村政之發展、除對各指定村樹立具體的各種事業計劃、逐項實施、以圖農村之根本振興、並經送誌本報、茲該科爲更求民精神的訓練、務使政施民行村無擊肘遺憾、其爲政用心之良苦、亦可想見、茲其對村民精神的訓練、計劃如左、

一、村民精神的訓練

一預算制度及納稅義務之澈底
本縣各村預算制度、由康德二年度施行以來、雖已三載、但一般村民對此澈底明瞭者、爲數寥寥、故對納稅義務未能履行者居多、本年務使各指定村一般村民澈底認識、並對不履行者、嚴加取締、

二預算外支出（小會）禁止
依據康德三年度之調查、全縣總額約二十萬圓以上、至其用途、大部分消耗於看青費及警察隊之接待費廟宇修繕費等、以後由縣署嚴加禁止、其數雖減少三分之一、然現下各村仍有相當之消費、本年務使澈底禁止、雖一分之支出、亦必嚴禁之、

三部落自衛心之强化及保甲精神產業化
本縣關於治安逐漸確立、對於保甲自衛團之工作、已達轉換時期、故以保甲自衛團之精神、漸次趨向產業方面、例如共同耕作地之共同作業及植林之共同作業等、並期得『自村自守』之自衛心之强化、

鮮鐵臨時急行車 定期延長至奉天

【京城專電】鮮鐵爲綏和旅客擁擠計、將臨時急行列車、由釜山平壤間延長至奉天決定五日自釜山始發一〇〇七列車、六日奉天始發一〇〇八列車、運行時刻如左、

△釜山發午前八時
奉天到翌日午前七時七分
▲奉天發午后十一時卅分
釜山到翌日午后十時十五分

關東州內種棉 已告成功

將向滿洲及華北送優良種籽

【大連專電】以適於關東州氣候風土之棉花早熟豐產爲目的、金州農事試驗場曾以純系分離法、求朝鮮之原種、大正十四年選優良者共八百種、關拓淘汰、至昭和六年『勸農一號』開花早二週間、收量亦增加約三成、故州廳農林課乃銳意使其普及、今年初、在州內全棉作地三千三百畝、栽培『勸農一號』、『關東州農業成功、州該種於滿洲華北方面、最爲適當、今年向滿洲國亦送約十五萬斤、華北亦訂棄百萬斤、因不足其需要、曾由木浦輸出朝鮮種而來年度至少能以三、四十萬斤輸出華北、將來可以『勸農長』爲華北之代表棉花、州廳農林課異常期待云、

順應日本之事變增税 關東州特別税令公布

【新京轉訊】隨伴中國事變、鑑於日本內地之臨時增税、期於外地亦爲國費之負担起見、關東局、就關東州內臨時增税實施、進行準備、今次完了法的準備、公布適用税令、自四月一日起決定實施、關于此項關東局、就增税概要左記、發表如之內容、

一、中國事變特別税令

（甲）所得税 因就第一種所得税、大体決定實施一或六分程度之增徵、就超過所得、止一成增徵、

一面又於所得税、臨時利得税等增税之結果、於特別之場合、法人負担呈過重化、就其所得税及臨時利得税、劃定一定限度、決不增徵方針、以示緩和、

就第二種所得税、第一種第三種之鈞衡上、於原則的實施一成六分之增徵、就之依據國債消化及產業資金之疏通、避免一律的增徵、就低利國債之利子、一切不爲增徵、就低利之地方債、社債、銀行存款利子等、實施輕徵之增徵、反之對過去之資金、以原則的增徵爲前提、

第三種、爲國民税的性質、今次之增税趣旨、應依輸後國民之負担、故課税之最低限度、低減爲千二百圓、對從來賦課者、共税額爲七分五厘增徵、

（乙）臨時利得税 本税依華北事變特別税法、臨時利得特別税織込程度之增徵爲前提、更因中國事變之影響、對事業利益增大化者、爲有比較的增税力者、臨時所得税以外、新昭和九、十、十一年爲標準年度、平均利益之最低率爲一成、依別項計算方法、決利得税賦課案、

（丙）利益配當税 利益配當税並公債及社債利子税、做從來華北事件特別税之利益配當特別税、公債及社債利子別税、施同一課税、

（丁）通行税及入場税 對鐵道、電車乘合自動車及汽船之乘客應等級及距離以一定定額捐率施行課税對五十粁未滿之短距離三等乘客不予課税、税率最低三等乘五客十粁以上者、由二錢起碼、最高一等乘客八百粁以上者、至以二圓四十錢爲限度、

就入場税、對劇場、活動寫眞館野球場、競馬場、舞踏場、高爾夫場等之入場者、以入場料金之百分之十之税率爲課税、又爲學生、生徒、並一般人之運動競技觀覽之起見、對入場者、賦課特別入場税、（税率爲入場税同額、）

（戊）物品税 就物品税、比華北事件特別税法之物品特別税擴張課税範圍從來之課税品目以外、對比較的有担税力之消費物品、擴張課税範圍、税率比從來爲低下、新對酒類及燐寸、及課税範圍、就酒類、應於移出石數、征其種類、每一石一圓乃至三圓五十錢、對火柴、每千本賦課四錢

二、法人資税金

法人之租税負担力、依所得之大小及資本所得爲比例、不能制定、今回爲此點補塡之起見、新對資本賦課萬分之二之税率矣

三、租地令

就地租令、從來之田畑畝數廢止一率課税、課税標準、改依地價、於其同時、新對宅地耕種地、決定課税、

四、其　他

爲中國事變費一部充當之起見、決臨時增税、而並行之課負担輕減之臨時措置、即因中國事變、田畑收益減少之自作農者、及營業不振之中小商工業者之租税負担、視其程度、決定輕減、各各輕減地租、又營業税、二成乃至五成程度、依此等之增税大体於平年度爲左記增税、

所得税（百三萬六千圓）、臨時利得税（十九萬九千圓）、法人資本税（四十七萬八千圓）、利益配當税（六萬九千圓）、公債及社債利子税（千圓）、通行税（三萬五千圓）、入場税（含特別入場税）（八萬圓）、地租四十二萬七千圓）、物品税（五十萬二千圓）、

於最後、如第三種所得税、去年初施行之關係上、納税額徵收不過定額之半額、然此際加增税、對州民賦課税金、爲頗苦痛、則當局已充分而知、鑑於現下之時局、今次之增税、雖不能止、當局必當於其施行時、充分注意、以期圓滑的執行云、

飼料配給統制 對日輸出關係

【新京】今議會、設立決定之日本飼料配給統制會社、自本月上旬爲營業開始之豫定、隨伴之滿洲國產飼料（高粱、玉蜀黍）、混合飼料之對日輸出統制、近來日本側及滿洲國側之產業部、經濟部、兩當局間、種種接洽中、關于玉蜀黍、滿洲國本年度對日輸出豫定額爲十二、三萬噸、然貿易統制法施行以來、極力企圖向日本輸出之增進、其結果、自昨年十二月迨本年三月中旬、已與約十萬噸之對日輸出許可中約五萬噸爲輸出、迨新穀出貨、除高粱混合飼料新會社之取扱豫想固難、

木材需給不圓滑

木材行市之强調狀態

於最近市場就木材之記錄的行市、呈强調狀態、昂漲及需給不圓滑、

一、依特殊需要材之臨時要求集團伐採並出材之售賣停止
一、比例年解氷期因早半月、原木搬山之困難、
一、輸送用綫車之不圓滑等爲主要原因、一方本年度全滿木材所要豫想量、依關係帮調查、爲八百萬石推定、對之生產計畫量及輸入輸出量、

生產計畫量　八百萬石、
官行伐採　四百萬石、
集團伐採　四百萬石、
輸入推定量　五〇萬石、
輸出推定量一〇〇萬石、

差引爲五十萬石不足、該木材需要大體迨六月爲旺盛、該供給、（生產輸入）、要本年一般會部之供給不可能、爲必

平林少將 昨日抵錦州

【錦州專電】作初次巡視中之治安部軍事最高顧問平林盛人少將、於二日午後一時、乘車由朝陽抵錦云、

縣公署機構改革

【安東】安東縣公署、對於內部之機構、斷行大改革、宮縣長田中副縣長外幹部鳩自審議之結果、已得其成案、三十日內命發令、四月一日正式發表、並於同日實施總務科改正爲庶務科、內務局改爲行政科等、根本的改革、科長、股長組之異動同時發會云、

哈市外粉輸入量內定

第一回澳大利麵粉二十萬袋

哈爾濱滿洲國國內小麥之不足、對於外國粉之輸入許可、以便調整小麥粉之價格問題、關於輸入滙兌資金之限度、經當局愼重檢討之結果、約一千萬元（約二百萬袋）程度之許可內定、第一回之澳大利粉輸入量約廿萬袋、購買方爲三井、三鼓、因此新京方面之麵粉價格突見跌落、哈市製粉方面之情報約輸入三百萬元之程度、第分回買方爲三井五萬袋、三菱五萬袋、共計十萬袋、澳大利麵粉至大連核價僅四元內外云、

警察隊調派三江

【鳳城】鳳城治安隊於本年三月一日奉令改爲警察隊、仍負剿匪責任、茲因三江省治安關係、特奉上峯令、將該隊調往三江省、編織討伐隊、該隊奉令遂於月之二十三日官長警連同家屬人等、計約一百三十餘人、由鳳城驛登車北上三江省去訖云、

保安股長晋京講習

【延吉】警察廳保安科村上保安股長、于三十日乘午間急行車爲出席保安股長講習而晋京云、

老頭溝分所長更迭

【延吉】老頭溝驛警護隊分所長大上龜一氏、頃奉令轉任明月溝分所長之職、遺缺則由八道河子分所長陶山登氏接充云

警察廳防疫樹功

【三江】本市自新舊二年以來、天氣忽寒忽煖、溫度失常流行雜疫、遂爾蔚動、先有天花、腸窒扶斯之肆虐、繼生發疹傷寒等症、警察廳保安科、爲保全生命、初則按戶消毒、擇人注射、繼鑒傳染病院、病者入院愈多、不能容納、而市上病者、源源發現、爲澈底防止、以免蔓延、當設立隔離所被收容者竟達壹百卅一名、盡力爲之調治、病愈出所者九十七名、死亡者不過廿名之少數現在所內尚有十四名、正在醫療中、不久亦可病愈還家、以市內疫症撲滅、市民得安、已將隔離所撤消、而警察廳今回防疫之功亦云非淺云、

學校組合成立

【延吉】自去年十二月治外法權撤廢後、在滿日本人中初等學校、全歸在滿大使館統轄故爲接收間島省內青年學校、乃于間島省公署內設間島省日本學校組合、以便進行接管、並推定江原省次長爲組合長、已定于二十九日開設、並定是日午後三時假天一芳設宴招待各界云、

北票及密山產煤 向日本大量輸出

製鐵用者達三十五万頓

【新京】當於緊急之鐵鋼增產提高、製鐵用骸骨之供給問題、日滿兩國間銳意研究、爲日本之不足補充之起見、由滿洲之輸出、呈當然問題化、而本年度北票煤約十五萬頓、密山煤約二十萬頓、向日本爲輸出、於近開催之煤統制委員會爲決定豫定、然就將來之對日供給、輸出程度不能爲確實之豫想、故不能視爲樂觀、

即滿洲骸炭之產地、從來爲撫順、本溪湖、煙台之三處、其他有北票並密山、東邊道之各煤礦、當初之產業五年計畫對昭和及本溪湖之鐵鋼增產、以本溪湖及北票之煤增產爲補充、而對東邊道之製鐵事業、由現地鐵廠子、煙筒溝供給之、以樹立自給計畫、最近當日滿鐵鋼增產量追加、滿洲之負担企圖大量增加、以銑鐵年產四百五十萬頓爲目標、該所需骸炭約八百萬頓內外、對國內自給計畫、要相當之苦心研究、

而密山由本溪湖及鞍山、在約千七百粁之遠距離、鑑運費輸送力之關係、對國內製鐵事業使用爲難事、結局通清津港向日本內地及朝鮮豫想裝貨、

建國大學揭榜 龍江省榮取三名

【齊齊哈爾】本次建國大學之考試出榜、我龍江省被取三名、茲誌其姓名住址如左、（訂於五月一日正式舉行開學禮）

一、于家齊—住肇州縣城內北大街路東五八號、（齊農畢業者、）
二、孫松齡—住齊齊哈爾市南大街萬增胡同三號、（齊工畢業者、）
三、那順伍日圖（蒙人）住平齊綫東屏站（齊市興安師範畢業

漢口市場 商品缺少

【上海一日電】一日之英文『中國新聞報』、揭載『國際著名某輸入業者談』、其見解如下、吾人所有之訂購品、仍爲存庫品、惟因運輸杜絕、無論如何、[illegible]、若以長江航路停止、斷絕來源、[illegible]暴漢鐵路有輸送軍需品以外貨品之易氣、當然必有漲上的高稅率、令人聚而生畏、如斯、上海長江[illegible]之交易、頗受阻害、[illegible]今大遷貨點將、[illegible]使困難加重、[illegible]變以前、我人之主要市場爲上海、香港、廣東、南京、天津、及其他要江港埠、現在除上海外、漢口保最大之主顧、但漢口商品存貨漸次減少、長江航路如不恢復、大抵難免漢口商品不足與物價昂騰也、

規定公共衛生事項

【開原】邇來天氣漸暖、正病菌復活之繁榮初期、設不注重衛生、勢必蠅蟲滋生、傳染疫病、如對衛生早加注意、使隱藏病菌之穢物遠避、或滅除、則人之生命、可以安堵、茲開原地方當局、特爲公共衛生注意起見、印製傳單若干張、詳載公共衛生十二條、令一般商民遵守、倘有違反者、依妨害衛生處罰云、